泰東日報

昭和五年八月二十六日 舊曆七月三日

編輯人 傅達民 印刷人 李福綿 發行人 阿部眞言
發行所 泰東日報社 大連市奧町八十五番地
電話 社長及營業(長)四五二四 編輯八〇九二 廣告八〇九三 大連郵便局私設函第七九號
▲定報價目(以現大洋爲本位) 郵送先匯 每月一元 每份零售半角 半年七元五角 全年十四元八角(郵費在內)
▲廣告刊例(以現大洋爲本位) 每行五號字十三 每日一元 特別地位加倍 長期者另議

山西軍損失過巨
實已失去反攻之能力
軍需用品似全部被蔣軍獲得
飢餓敗兵於德州一帶掠奪居民財產

【天津二十四日發電】晉軍之損失有意外之甚、目下空手之敗兵三五成群游蕩於黃河北岸、閻錫山在南樂東昌、德州設招待所收容、招待所雖爲美名其實乃爲防備敗兵向天津北平行之監視所、各軍長全部無事歸黃河北岸、但每營不過有二三名士兵、其退却之兵力雖不明、但武器彈藥列車、食糧、汽車、馬車業全部似被蔣軍獲得、空手歸來之敗兵已飢餓數日、因之掠奪德州一帶之民家、晉軍現在完全無反攻之能力、

閻意急組北政府
善後會議協議之結果
待晤遼張代表回答即着手組織

(北平二十四日發電)會見閻錫山歸平之柏文蔚、昨日對中、汪精衛報告會見之詳情、閻錫山鑒於時局有迅速組織之意、又趙戴文亦有同樣意見之主張、因此擴大會議談話會據右報告昨日開善後會議協議之結果、待赴北戴河代表之回答當即着手組織政府、

【上海二十四日發電】在山西軍撤退濟南報道之同時而隴海平漢線之馮軍亦有

西北軍總退却
因第二旅旅長倒戈
蔣軍占領拓城高隆集

【上海二十四日發電】據國民政府之發表云、隴海線蔣軍第二師於二十三日將拓城第五十師將高隆集占領、因之西北軍已轉入總退却、西部第二旅長率兵三千投降蔣軍、因此結果馮軍右翼陷於混亂狀態、在退却

馮奪晉閻兵權
意在指揮反蔣全軍

(天津二十四日發電)山西軍之慘敗已甚爲顯著、馮玉祥本日對閻錫山請求、山西軍受其指揮、此乃馮氏欲指揮反蔣全軍之意味、閻氏雖尚未答覆、但因山西軍之實力減少三分之一、而馮氏漸次輕視閻氏實爲事實、

馮氏密使渡日
有關張宗昌之再起

【門司二十五日發電】目下居於別府張宗昌之再起已成問題、最近馮氏部下數名持馮玉祥對張之暗號通信、關於張之再起似接有重要使命而渡日、頗惹起各方面注意、

時事漫談
黨統問題
靜觀

在擴大會議既已成立之後來談黨統問題、表面上似乎論之不得其時、但凡了解國民黨之內容者、皆深知黨統問題決不因擴大會議之成立而告結束、蓋以改組派與西山派不過爲國民黨之一部分子、即使此兩者之間黨統問題已告解決、但兩者之與其餘分子間之黨統問題、則仍舊爲懸案也、

△　△

在擴大會議成立前、北方黨務之紛糾乃爲粵二屆與滬二屆之爭、同時改組西山兩派又皆否認南京之三屆、而形成黨務上之三角紛爭、及至改組西山兩派妥協、攜成北平中央黨部、則今後之黨統問題、無論南北兩軍之勢力消長如何、勢必由三角紛爭一變而爲南北兩中央之對立、黨人愈倚靠軍政之勢力生存、則黨統之紛糾愈無結果、

△　△

吾人縱讀東西各國歷史、只知有黨與黨間之爭、而未聞一黨之內有黨統之爭、蓋一黨內之分子如政見不合、可以多數戰勝少數、此少數若不服從、則祗有脫黨而分裂、其發揮黨勢之方法乃在以適合國民要求之政策奪取群衆、而不在乎爭奪黨的招牌、由此可見國民黨之徒爭招牌、是必有其特殊之理由在、

△　△

孫中山在世時、曾謂因國民黨無黨軍、故革命成功甚遲、於是乃派蔣中正辦黃埔軍校、以造黨軍、誠然、黨軍因此而成立、革命勢力因之發展、但黨軍出現不久即變爲個人之軍隊、所謂應立於軍政以上之黨部、竟不得不依舊依靠個人之軍隊而生存、北伐軍勢力愈北漸、黨部即愈表現爲軍政勢力之裝飾品、利害衝突之黨人乃不得不以趨附爲生命焉、

△　△

改組西山兩派既皆欲依附北方勢力以擴展其生命、自然皆欲在擴大會議中佔得有力之地位、爲爭奪妥協後之勢力作張本、此粵滬兩二屆所以有「統」的爭持也、昔者新舊國會議員有法統之爭、不圖今日又有黨統之爭、深願世人對法統與黨統、黨人與政客對照加以比較焉、

總退却之形勢 蔣介石乘此機會於二十三日對隴海平漢兩線、全線下總攻擊令、同時對于占領中原者發表、占洛陽者償二十萬元、先占鄭州者償金一百萬元、

遼張一二日內返瀋陽
召開最高會議
討論對付時局策

【北平二十五日發電】據北戴河來電云、張學良氏在北寧路恢復之後於一兩日中即歸瀋、爲決定東北四省對時局之態度、將於三十日召集開最高軍事會議、以會議之結果如何爲解決時局之第一步、因之全國之重心皆注意於此、

徐德佐部
開平漢作戰

【漢口電】鄂北游擊司令徐德佐部、奉命開抵隨縣、即開平漢線作戰、

日本對湘案
提出要求
雙方意見未一致

【上海電】重光奉日府命、正式提出要求、賠償湘案全部損失、並保留要求損失細數、但外部調查日僑在湘不多、損失甚微、

【上海電】外部派周澤春調查長沙外僑損失、周晉(二十)晨來滬、謁王請示、即晚返寧、留一二日乘輪赴湘、據談、日方調查不足憑、且此次不能與寧漢兩案並論、余於最短時內返寧覆命、再議應付、

汪密令張桂聯軍與
共產軍謀合作
向蔣介石軍後方攻擊

【上海二十四日發電】汪精衛密令李宗仁張發奎兩氏迅速入濟南與共產軍朱毛妥協向蔣介石軍之後方攻擊、此項消息被上海無電所受到、

外交案件
須經中政會決定

【上海電】寧方以近來各項外交辦理失策、爲補救計、暫(二十)中政會特決定、嗣後凡外交案、悉提中政會討論後、再交外部執行、至中政會外交組以後亦由中政會每週召集一次、

滇軍增兵
助攻南寧

【上海電】港電、滇軍銑(十六)加調李旭部千餘名、助攻南寧、

由湘回漢
湘鄂號鐵甲車

【漢口電】湘鄂號鐵甲車第五大隊昨由湘回漢轉赴平漢線前方作戰、

鄭澤生自殺說
處境困難吞食鴉片
家族探眞僞派員急赴北戴河

【瀋陽二十五日發電】因與南方蔣軍通謀、而突然進攻平津之大陰謀暴露被監禁之東北軍騎兵第一師長鄭澤生氏、傳於二十二日在北戴河急死、但事實因其立場困難、服雅片而企圖自殺、在瀋陽之該氏家族、爲確定其眞僞、急派副官赴北戴河、

閩戰又復開始
方聲濤率大軍前進

【上海電】討盧軍前鋒陳國輝部及林青龍攻德化、林十七日先克縣城、只部隊寨、旋退回郁水、陳與徐飛龍現戰於英山蘇坑、特派員公署不日將由泉州移永春指揮、閩財廳向商界借款、願減爲三十萬、商界仍辭無力担負、

【上海電】閩電、方聲濤電告已率各軍向永德前進、省府劉和鼎師夾擊、但陳國輝須在德化解決徐飛龍後方入大田、

北平警部決議
嚴治反動派

【平訊】衆護警備司令楚溪春、在部召開治安會議、屆時到者有王錫符、孫松齡、柴子面、陳文洪、李瑜、仇寶濬、齊執鉅、張甲第、張敬俊等十餘人、由楚主席、當議決重要事項如左、(一)近日反動份子、擬乘機活動、應嚴飭軍警憲嚴加防範、一面令警備部新編制之偵緝隊、與公安局之偵緝隊、分頭化裝秘密調查、遇有形跡可疑者、即予逮捕、歸案嚴辦、楚司令並主張治亂用重典、對反動份子有暴動情事及陰謀顯著者、特許格殺勿論、(二)對於鐵路橋梁、應特別保護以利交通、當通令各縣長各地公安局、及沿途駐守軍警、隨時注意保護、並派便衣暗地巡查、一經拿獲破壞匪徒定以軍法從事、(三)對於戶籍及旅店、由公安局從新清查、憲兵則每日加緊梭巡街巷、及各旅社、免致匪徒停留滋事、(四)對於郵電之檢查、此後要格外嚴密、並飭屬妥慎衛護交通機關、(五)第十六軍之一部、已開拔到平、除派一團赴各縣剿匪外、餘則配置城內、維持市面、主席並報告軍事、略謂津浦路我軍、已安全達到新陣地、尤以王靖國之第三軍及第五軍孫楚師等、士氣最爲旺盛、刻值秋初黃河水漲、我軍防佈河岸極形堅固、敵軍勢難飛渡、稍事休息、即可反攻云、

廣東西江上流
發現大鐵鑛山
質量均較大冶良好

【廣州二十四日發電】據廣東省政府所派遣地質調查班之報告、在西江上流雲浮縣、烏石嶺發見大鐵鑛山、該鐵鑛之質及量皆較大冶良好、又該地距香港水路約一百七十英里、距廣州一百六十英里之地點、

國際法會議中
伍代表論戰

【南京通信】本年三月十三日至四月十二日第一次編纂國際法會議、在海牙開會、我國特任駐美公使伍朝樞爲全權代表、該會議題、其一爲國籍、我國伍代表以國籍問題、關係華僑甚鉅、故特爲注意、在會中屢次發言、多與保障華僑之利益有關、如公約草案有一條規定、如一人有甲乙兩國國籍而身在乙國、則甲國不能對於乙國與以外交上之保護、如華僑在外國出生、外國認爲外國人、中國亦認爲中國人、如該外國對於華僑、加以虐待、則中國政府不得加以保護、伍代表對此、極爲反對、在會議場中演說、謂華僑在外國、往往自成團體、人數衆多、言語文化與母國同、向自認爲中國人、中國人對之、亦認爲中國人、即所在國亦往往默認其爲中國人、觀於對華僑適用特別法律可知、故中國政府對於華僑、不能放棄、必與以外交上之保護、如謂此主張跡近侵犯乙國主權、查近年國際條約有保護少數民族者、其理由與我主張相類、況華僑在外不獨人數衆多、且恒有數倍於乙著者、而又同時爲中國人、故較之保護少數民族、其理由更充足云云、故伍代表主張將原來草案完全取銷、各國代表大多數主張維持原案、投票結果、主張取銷者九國、此條我國將來當保留簽字、又伍代表關於某某國等、有因國家種族宗教等關係、對於我國人民加以歧視的限制、或束縛者、亦經在會場發言、稅此種限制爲國際衝突之引線、因應設法取銷、又國國籍法有關於歸化程序特別容易者、我國不肖人民、每每利用之以得領事裁判之護符、亦望以限制、對于重複國籍人、在第三國時、法律適用問題、主張當憑該人自由之意志及選擇以爲斷、船上出生子之國籍問題、主張此種子女不應取得船舶所屬之國籍、而應父母所屬之國籍、關于已嫁婦人之國籍、主張不應隨夫之國籍爲轉移、應與以自擇之機會、以示男女平等云云、以上各種主張、或因各國與中國所處形勢不同、或因各國政府未能開通、雖多未能通過、然足表示中國代表團磊落之主張及奮鬥之精神、尤其對於數百萬華僑之利害處處保護之意也

土拒波請
△關共同軍事行動

波京德黑蘭八月十九日電、據宣布駐土波斯公使已向土政府呈遞牒文、答覆土政府建議合作兜剿柯德叛部事、波政府拒絕此項建議、稱不論在何情形下、不能同意在波境內作共同軍事行動云、

方覺慧
由歐回國

【遼寧訊】中央委員方覺慧前月奉中央命出席國際勞工會議、並遊歷北歐各國、事畢取道西伯利亞回國、於二十三日由哈爾濱抵瀋、隨來有顧問秘書翻譯數人、下榻日本站大和旅館、言不將日由大連海道回京云、

南方便衣隊活動
天津司令部被擲一彈
北方要人家眷遷入租界避難

【北平二十四日發電】前晚天津警備司令部被南方便衣隊擲炸彈、受傷者二名人心甚爲動搖、北方側要人家眷皆遷入租界避難、

劉峙連開會議
在近日可進占天津

【南京二十四日發電】南軍在二十二日仍未渡河、劉峙將各軍將領集中、連日開軍事會議而豪語在最近占領天津、

國稅會議
開幕盛況

【上海通信】財政部國稅會議、在中央銀行三樓財長辦公處舉行、情形分誌如下、

出席人員 江海關監督劉紀文、金陵關張應年、蘇州關溫秉忠、鎮江關戴德撫、蘇省財特派員吳隆鉞、兩淮鹽運使家瑞、淮北運副胡星池、松江運副粟顯、揚蘇五屬緝私局長豐文郁、蘇浙區麥粉特稅局長王孝賓、蘇沙田官產局長吳啓鼎、江浙漁業事務局鍾衍慶、蘇印花稅局黃維欽、烟酒事務局長繆協愈、杭關監道文銳、甌海關監督貝志翔、兩浙鹽運使周駿彥、浙鄭包稅局司徒俊、兩浙鹽務緝私局甄紹興、沙局長周象賢、浙烟酒局余大鈞、浙印花局鄭志遠、皖特派員樓復、蕪湖關監李唐昌、皖郵包局長王紹曾、烟酒運唐褒、印花稅局畢光濂、皖岸推運局沈濬源、皖特派員劉灝、九江關監督何煥南、鄂包稅局趙湯、西岸權運局陳寶廣、鹽務緝私局蔣振、烟酒局韓、兆鴻印花稅局任祖芬、鄂特派員陳紹嫣、武昌關監督昌關監督林子峰、鄂包局居振次光、江漢關監督席德柄、宜鶚、鄂岸權運局陳永清、鹽務緝私局李益泰、麥粉特稅局曾養達、烟酒局覃子梅、鄂印花稅局羅震、湖北捲烟稅局謝奮程等、

會議情形 此次會議、純係財部整理國稅行政性質、故會議式頗爲簡單、九時許出席人員齊集會議室後、財長及各司長關落鹽務印花賦稅各組主任均準時到會、當即分組召集開會、由各主任分別詢問各地國稅徵收情形、並討論將來裁釐後、對於整頓稅收進行計劃、而目前應解稅款及認銷庫券等事、尤望努力進行、以期國稅收入、日臻豐裕、至十二時半休息、下午二時復繼續分組會議至四時許始散閉該會除討論國稅外、對於裁釐事項及補助地方稅問題、亦將詳加討論、俟今日各組會議終結後、約明日召集全體人員、由宋部長訓話云、

寧方電詢
俄態度

【上海電】中俄正式會、仍無開會確期、俄意存觀望、莫德惠行動幾失自由、現在寧電莫、詢俄態度、侯莫復到、如俄確無誠意、我即撤回代表、以示堅決、

天氣預報

二十六日(南風)晴後陰

各地溫度

	昨日午前十一時	前日最高
旅順	二七、〇	二七、〇
大連	二八、八	二九、四
營口	二八、五	二八、一
瀋陽	二八、八	二七、五
長春	二七、五	二三、七

滿潮 午前十一時三十五分 午後十一時五十五分
干潮 午前五時十五分 午後五時五十五分

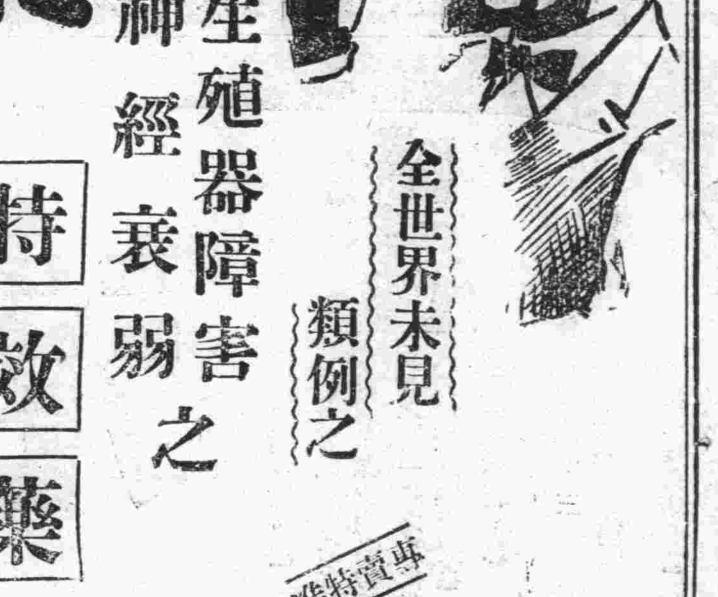

康阜爾萌

男用 婦用

全世界未見類例之
生殖器障害
神經衰弱之
特效藥

專賣特准

人生以何物爲幸福非位高官貴之故也非財多家富之故也惟以健康爲幸福世間擁有鉅萬財產富比王者然因身體虛弱不能享受人生無上之幸福夫婦和合之愛漸衰而起家庭之風波者不乏其人如欲享人生之眞幸福者務須保持身體之健康而得天賦之快樂永不失閨中之歡是爲緊要者夫靈藥康阜爾萌係據最近進步之卑爾萌學說以特殊方法抽出各臟器卑爾萌用之製成含有卑爾萌之最適量醫藥學界諸博士均經試驗皆稱揚其功效之絕大歐美醫藥界推獎不措之高貴藥本藥有粉片液三種醫師使用注射液一般人可用片或粉藥其用量適宜其功效卓著內生殖器發育不完全生殖機能障礙、性的神經衰弱等常覺不滿自愴懊惱者服之即得康復精力壯盛前後判如兩人自恨服用本藥之晚凡願享人生之眞幸福者無論身體之健不健請速服本藥勿疑勿遲

【適應症】(男用・婦用共) 【文獻說明書送呈】

生殖器發育不全
生殖器之發育不良、二次的性徵發現不全、不毛症、不姙症、無月經

生殖器機能障害
早漏、夢精、遺精、陰萎、勃起力減退快感不良、不感症、膣痙攣等之疾患

性的神經衰弱
頭痛、頭重、不眠、記憶力、思考力判斷力等減退、疑心病、四肢及腰部之厥冷等之疾患

【包裝價格】(男用・婦用共)

注射液	一管二cc	五管入	金五・〇〇
	同上	一〇管入	金九・五〇
藥片	一	六〇錠入	金二・五〇
		一八〇錠入	金七・〇〇
藥粉	三〇瓦入		金三・二〇
病院用	注射液	五〇管入・一〇〇管入	
	粉末	一〇〇瓦入・二五〇瓦入	

製造元 國際何爾猛研究所

總發售處 寶藥會社 大連市浪速町一四七

特約店所在地
大連、旅順、金州、皮口、瓦房店、營口、海城、鞍山、遼陽、奉天、撫順、安東縣、鐵嶺、開原、四平街、昌圖、公主嶺、長春、吉林、哈爾賓、齊齊哈爾
其他各埠著名各藥店全有代售

美國之失業者
總數二百五十萬八千百五十名
占總人口百分之二

【華盛頓二十三日發電】美國國勢調查局之調查、在本年四月失業者總數爲二百五十萬八千一百五十名、達美國總人口百分之二、但此等失業者皆爲身體健全者、在求職業者

美三K黨謀復活

美國喬治亞州阿忒蘭他電、此間發現一美國法西斯黨團體、因此引起一般對三K黨復活之恐懼、據該團體發起人堅稱、此新發現之社會與已往三K黨無關、但宣稱其目的在防止南部共產主義散布、法西斯黨發起人之一、阿忒蘭他之律師伍德氏宣稱、在阿忒蘭他一地已有黨員一千八百人、候補黨員三千人、南部有若干地方恐蘇俄共產黨在黑人中活動、煽起黑人暴動云、

美軍火運華

【華盛頓電】杜勞地尼莫爾斯公司、擬運赴中國之軍火、因須詢問駐美中國公使、該項軍火是否國民政府所需用、故稍遲留、刻經中國使館之要求、已經放行云、

美國財政上亦感窘迫

【華盛頓電】因經費增加、收入縮減、及商業活動減色、預料一九三一年六月三十日財政年度終了時、政府經費不敷據數額、恐將達二萬萬元、自七月一日至八月十五日政府之支出、除償還債款外、較一九二九年同一時期超過二千九百萬元、收入捐稅減少五千五百萬元、關稅減至三千六百萬元、但此等租信或將需要動用外國政府所償戰債、以爲經常費用、以代授付國內公債云、

美環球飛機請准飛經我國

【南京電】美使照會外部、稱該國飛行家擬作環球飛行、請准飛經我國、外部曾咨軍部核辦、軍部以該機携有無線電及手槍等物、與我飛航國境辦法抵觸、惟該機必經過數國境、如他國均准通過、我亦可照准、已函外部查照、

德總選競爭中
興登堡西克特均有活動

【柏林電】德國選舉競爭劇烈、每日均有驚人事件發生、現在上巴凡利亞避暑之興登堡總統最近發表宣言、謂決不干涉各種運動、此種聲明、顯係對國權黨而發、查該黨擬組織興登堡派推興登堡爲領袖、以取得民衆贊許、此外復有一驚人之政治事件、即前陸軍總司令西克特氏、將爲人民黨候選人、西氏加入政黨、已引起國內外之批評、或以爲西氏有取得該黨領袖地位之想、西氏對此加以否認、并宣佈彼年已六十有四、絕無政治野心、然西氏謂於此國會混亂中能供獻解決策略、誠爲最大責任、但西氏極力反對激烈解決方法、蓋激烈政府結果、前途將不難確定、西氏鼓吹與社會黨携手、以該黨數百萬工人之要求、不得忽視、最後西氏曾於自由黨報紙發表國內事件文字、均極緩和云、

【柏林電】本日閣議通過修正選舉法、不久即將發表、作爲政府在今屆普選中奮鬥之綱領之一、據某下議員談稱、該修正案內容、包括重大修正、惟二十歲以上男女有選舉權之規定、以及現時之比例代表制無變動、（按以上規定須經三分之二大多數通過、方能取消）、其中若干繁複條文、因於民主政府、頗有窒礙、均經刪除、並聞新案中已將現時之三十五選區制、廢除仍用一百六十二選區制、以便令選舉人與被選人能以接觸、於必要時、並可向其質問、又有另一新規定、將令多黨制不能成立云、

暹羅華僑備受虐待
强迫華僑子弟習暹文

【上海通信】旅暹僑胞、歷史悠久、人口衆多、僅就暹國大多數高級官員而言、不論其猶在職抑或退職、含有華人血統者、殆十居八九、即暹羅今王拉瑪第七、亦自承認其具有華人血胤、可以概見、近據暹羅政府調查、目下暹僑胞、數逾四十四萬、竟無一中國領事駐暹護僑、致如最近京滬各報登載、外交界傳來消息、所云、暹羅境內、以我國迄未設有領事館、故華僑在該地經商或作工者、常受種種虐待、無法呼籲、近暹羅政府又添設僑民局、對入口華僑檢查尤嚴、且每華僑胞染病、拒絕入境者、已達八十餘人等語、又查暹羅華僑教育、屢受掣肘、不能遵照本國教部定章、自由發展、而須强迫華僑子弟、學習暹文、信奉佛教、學校當局、如稍拒違、輒令出境、且聞向由該處僑胞經營之米業、將有收歸暹國官辦之趨向、果實行、則以米較爲業之數十萬華僑、勢必頓告失業破產、言念及此、實甚惶慮、欲解決暹僑種種危象、惟有速訂中暹條約、派領護僑查民國十年、中國政府曾令駐日公使胡維德氏、向暹駐日公使丕亞漸諾汝乾氏、商議兩國締約事、且曾擬就中暹條約草案、祇以暹政府爲時機未到、因而擱淺、比及去年正月、外部復派程演生氏赴暹、調查暹國國情、及旅暹僑況、願帶非正式的對暹國外交當局、徵求中暹訂約意見、雖無切實答復、亦無拒絕表示、上海華僑中求僑務進會、特爲此、呈請南京中央僑務委員會、催促外部、貫澈中暹訂約、要求遴派得力領事、駐暹護僑云、

韓人陰謀發覺
在日韓合併紀念日
擬襲擊職業介紹所

（東京二十四日發電）日本警視廳特高課探知最近鮮人極左傾分子在日韓合併紀念日之二十九日爲期、煽動失業大衆有襲擊職業介紹所之陰謀、密令國際各署準備自今晨來開始活動、但特別注意者爲芝浦、江東橋、玉姬、新宿四介紹所、

吉林韓共黨
計劃反日暴動

【長春二十四日發電】吉林省朝鮮共產黨領袖將以二十九日之日韓合併紀念日爲期、糾合同志焚燒日本官有建築物暗殺要人攪亂人心之陰謀、正在計劃中、彼日當局探知現在嚴探中、

英遠東經濟調查團
十一月初旬來華
注意我國市場確定貿易方針

【上海電】遠東經濟調查團人選已定、由英商部派定、預定先赴日本、十一月初旬來華、目的在考察遠東、尤其注意中國市場、以確定英國對外貿易方針、

國際赤色職工會議決
擴大勞資鬥爭
擬廣爲宣傳共產主義

【莫斯科二十四日發電】二十四日所發表之國際赤色職工會議之決議中、爲該職工會將來重要目的之一者、當各國起大的勞動爭議時、則主張由全世界之左翼職工會員之共同、而將此擴大至國際的勞資鬥爭、其次該會議對於全世界中之青年及婦女、尤其對非洲、南北美之黑人勞働者、應特別宣傳共產主義、並決定採用數個具體的方法、

美利堅提倡用銀

【華盛頓電】美國若干議員今夏以一部時間、研究銀價問題、此種研究、與辟德曼議員領導下副委員會之活動不同、該委員會研究銀幣風潮、與美國在遠東貿易損失之關係、查此非正式團體之希望、於工業界提倡用銀、而恢復銀價、並於下次國會中建議、從事大規模之調查、以發現不黑暗之混合銀質、以增加商業用銀數量、該團體復擬就建議書、謂美國可再鑄小銀幣、如此則可補助銀礦、復可有更適宜之幣制云、

阿市兵變因欠薪餉

【南美貝爾里瑪】在阿列基巴之駐屯軍突於二十三日起叛變、占領阿列基巴市逮捕政府官吏且將飛行場港灣等占領其原因爲政府不發給軍隊薪餉、

報知機冒險前進

【莫斯科二十四日發電】報知機第四日舉行夜間飛行突破烏拉爾之險、於二十四日午前四時自諸烏西比利斯庫出發、赴列庫拉斯諾牙爾斯庫、但因天氣險惡遂返諸烏西比利斯庫、該機每日平均繼續飛一千二百料、

【諾烏西比爾斯庫二十三日發電】報知機於二十三日午前七時四十分自斯烏耶爾特格斯庫向庫爾干烏木斯庫之途中着陸、於二十三日午後八時四十分無事到着諾烏西比爾斯庫、其次預定在二十四日午前五時半向赤塔出發、

蘇俄工業概觀（續）
五年計劃之進行狀況
（日本丸山政男著仲秀譯）

按五年計畫係以一九二八年爲基礎、在五年內增加播種面積百分之一〇、其中穀物增加百分之一五、工業用原料增加百分之三十、農產總額增加百分之六十、其第一年度去年之成績實不及計畫所定之數、其成績不佳之原因、當局歸之於氣候、據右傾派指摘、則爲壓迫富農之結果、一九二八年第十五次黨大會決議掃除農村之資本主義的要素、自是以後攻擊富農頗爲澈底、然富農階級乃商品穀物約五成之供給者、故農業之不振一半由於富農之壓迫、富農方面亦對於黨之攻擊、繼續反抗、於是發生供給穀物之延宕、穀物之投機播種面積之縮小、地方官及徵穀人員之殺害、國營農場之放火等事件、右傾派謂若不停止政蔑富農、則農業即難沈滯衰敗云、

按五年計畫、擬依農業之機械化而謀農業之集團化、是爲穀物難之最後的解決策、蓋革命之直接結果、個人農場大形增加、竟達革命前之二倍以上、計二千六百萬、現在決定將此等幼稚平均只有四海克他耕地之個人農業合併改爲用近代的機械耕作之大規模農業、（即國營農場、共營農場）可謂農業之集團化是也、五年計畫在量上謀生產之增加、在質上則以其社會主義的改造爲使命、國營農場之經營法與國營工場相同、對於農民支給工銀、此種模範農場已完全機械化、規模極大者甚夥、現共有百三十二處、其耕地有多至八萬海克他、至十萬海克他者、預定至一九三三年可擴張國營農場之耕地至五百萬海克他、現在則已有三百八十萬海克他、是五年計畫可以三年實現、至一九三三年可達原案之三倍半即千八百二十一萬海克他較坎拿大之全耕地尚多百萬海克他矣、

【八】農業共同經營之實狀

共營農業雖要爲共同耕作土地之農民集團、然有二種形態、一爲實行完全共同生活平分利得之高級狀態「可歸那」生產手段、一爲共同勞動而各自生活之「阿爾鐵爾」、此種「阿爾鐵爾」最爲普遍、政府對於共營農業供給土地耕種機及其他近代的農具、並予以免稅減稅之特權、對於此種組織異常熱心、一九二八年春間共營農業不過合個人農業百分之二、按五年計畫、在五年內增加百分之二十、播種面積增至二千六十萬海克他、去年共營農業之運動大盛、至本年六月已將主要穀物地帶之個人農業約百分之四十改爲共營農業、其播種面積已由百四十萬海克他、（一九二八年）一躍而達與法義兩國耕地相等之三千六百萬海克他、是五年計畫以一年半即已實現、一九二八年全國商品穀物之大部分尚在個人農業之手、現已有五成來自共營農場、及國營農場、穀物難之問題、已得原則的解決、然共營農業之反面有一種事實、即忽視農民加入共營農業、應由自由意志之原則、地方官强制農民之加入、富農乃以共營農業爲奴隸法之復活、鼓動反共營農業運動、致農民之間果然發生不滿、本年三月、政府遂對於地方機關發出力戒勳心過度、尊重農民自由意志之命令、結果業經加入之農民脫離共營業者甚夥、不然則共營農業已達全農場之五成矣、大體黨之見解、以爲若使農民覺悟大規模農業、如何優於個人農業、機械耕種如何優於耕種機如何有偉大効力、則共營農業必然發達、然貧農中農之加入乃當面問題、而其解決則在耕種機、「若能充分供給耕種機於農村則中農即可不期而加入」（列寧之言）故政府特留意於耕種機之製造、建設製造耕種機之大工廠、一九二八年度俄國全國之耕種機爲二萬九千七百架、去年增至七萬三千五百架、本年預料可增至十四萬架、以上所述爲五年計畫之工業化及農業集團化、其事業雖甚困難、現在斯塔林指導之下極力進行、黨內曾因五年計畫起糾紛、或謂布哈林、魯依可夫、脫姆斯基等右傾反對派、若果得勢、五年計畫必遭挫折、然六月二十五日舉行之第十六回黨大會、反對派完全屈服、斯塔林之聲望益高、五年計畫亦能繼續實行在最近將來世界最大之大國果將出現於鄰國乎、其經過殊堪注意也、（完）

開斯牌耕地曳動機　貨現已到

凡欲由新式農業方法中享受充足的滿意眞正的快樂及實在的利益非選購可靠之耕地曳動機不足以達到目的現在全球各處使用開斯耕地曳動機者不下千餘戶無不因機器完善而得有良善之結果購用開斯牌機器者終能獲新式農業中之無限的利益現在機器已由美國運到即希駕臨參觀商購是幸

美商 公懋洋行謹啓
總行 天津　分行 北平 遼寧 大連 哈賓 青島
本行駐連辦事處 大連山縣通二百一十二號 公懋洋行電話五四七三號

鳴謝華商上海聯保公司賠款迅速

敝號等由東豐輪轍運豆餅等項赴汕頭地方會向上海聯保水火險有限公司大連代理店保有平安險鈔票十五萬四千五百元不幸該輪于汕頭地方失事敝等所儎貨物損失不少蒙承保貨物之上海聯保公司大連代理處照損失之數賠償鈔票二千九百六十五元正毫無折扣足見其資本雄厚信用昭著敝號等除心感其賠款迅速辦事敏捷外用特登報鳴謝希各界垂鑒焉

大連 鼎新昌 建成號 謹啓

聲明作廢

敬啓者情因顯考王公諱治多於民國九年八月十五日壽終正寢當襄禮之際人多雜亂致將顯考手續紛失無踪嗣後無論落於何人之手並發生何等問題概作無效恐未週知特此聲明

普蘭店石河驛曾釣魚台屯第二十四番戶之二　王明文 啓

皮包與旅行具

敝店發售貨物係獻工場自造品質優秀固不僞言價值務從低廉望惜前惠顧易臨歡迎

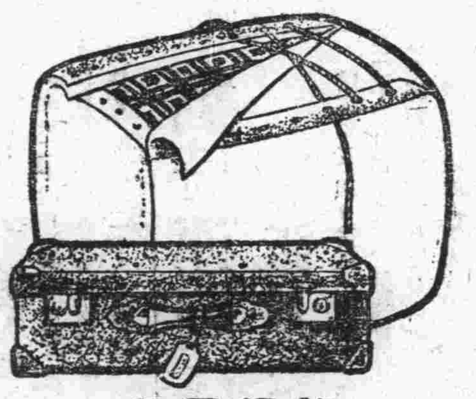

旅行具商　土井內商店
大連浪速町三　電七九八二番
沙河口仲町　電九五一四番

自來水及放水工事‖衛生及煖房諸材料‖措敝號無他家

水道、衛生、煖房、汽機、防火、水龍、設計承辦工程

美國蘇倫巴爾伍會社
美巴涅度羅壽會社
美國孚衛生器具公司
特約店

大連市西公園町五十五
小阪商會
電話六七五九番

奉天商埠地
瀋陽旅館分號
【悅來棧舊跡】

內科
嶋根醫院
電話三四八三號
大連市信濃町市場正門前中側

男女防毒　保險套　獨一無二之精良品

○上製　一打三角八　三打一元六角　打一元七角五　十二打五元三元三角　○特製一打五角五　三打一元四角　六打二元六角　十二打價五元　○特上一打七角五　二打二元一角　六打四元一角　十二打價七元五角　○特別製一打一元　三打二元六角　六打五元　別選　一打一元三角　三打三元五角　六打八元　十二打十二元半　○羽二重　一打九角　三打二元四角　六打四元三角　十二打價八元　○綢縵　半打一元一角　一打二元　○女用　一個七角　二個一元三角

請他品較比即○郵送料一角二　郵票加水五分

東京銀座西三ノ一　丁子堂　振替東京七二二二
大坂市西區通新町一丁目二　丁子堂　振替口座大阪一〇六番

閣下何故

胸悶噎吐乎
飲食無味乎
身體衰頹乎
胸痞脹飽乎

此皆爲胃病之故也
胃活對此等諸症最大昭著効驗嘗蒙醫學界鼎鼎大名之帖佐博士推獎

胃活

胃活之特色
胃活乃專配合胃病之特効藥故容量雖少而効力偉大
胃活非爲一時之消化藥乃永久治癒之健胃藥也
常服此藥不留後患

大連市浪速町三　賣藥會社
代售處　全國各處藥店有售

經濟版

東北四路聯運 實行通車遙遙無期

因瀋海鐵路公司發生問題

北寧、吉海、瀋海、吉敦等四路，於本年四月間，在天津舉行之東北東四路聯運會議，歷時月餘，會議始告完竣，關於四路聯運事宜，既將來共同發展東北之交通事業等路提案乃計劃，已詳誌前報，會議終了時，東四路聯運通車，本決定於七月一日實行，後因故

屢次展期 由七月一日延至八月一日，再延至十日，今八月十日之期已逾，因瀋海鐵路公司發生問題，實行通車，仍遙遙無期，現此間北寧路局營業課，已將不能如期實行聯運之原因，呈明高局長並請迅速核示辦理，原呈文如次，爲呈請核示事，竊查平吉通客車，前經東北東四路聯運

會議議決 由北寧將第四次車改點晚開三十分鐘，並定自七月一日起實行，業經各路代表，一致議妥，簽定合同，當即依照原議籌備各項手續，積極進行，方期聯運通車，如期實現，用副各方喁喁之望，乃瀋海鐵路公司於本月二十七八等日電開，以改建橋樑，敷設便線，原訂時刻，不敷應用，要求

改變原議 請由北寧路再展三十分鐘且以牽引此項旅客列車，需用機車，請由北寧租給太平洋機式車三輛等因，查本路自用機車，尚感不敷，安有出租之餘力，至行車時刻，一牽涉各次行車，尤不便輕易更張，經一再電商，請其維持原議，而瀋海始終堅持要求，非由本路展點不可，本路爲謀聯運通車，早日觀成起見不惜

委曲求全 將關外行車時刻，大加更動，又讓出三十分鐘，並取得瀋海同意，商定於八月一日實行，乃復接瀋海函電反對，復經幾度函電磋商，再由本路提議，於八月十日，實行通車，該路無詞可藉，仍以租借機車相要挾，查平吉通車，在瀋海路係用該路原有之第一第二兩次客車，銜接開行，該路儘可仍以原有機車拖掛，

何待外求 前者聯運會議，經各方代表，明白規定，乃竟發生異議，枝節橫滋，無非藉端要求，有意取巧，況本路現在機車缺乏萬分，自顧不暇，安有餘車出租，且他路復電陳情形，總不見諒，屆期仍難實現，此後恐終無通車之望，則原定之

平吉通車 勢必成一度虛懸之宣傳，有負社會之期望，有違鈞座提倡聯運之本旨，現在各報章，對於聯運通車，迭經披露，近且登載，將於八月初間實行，諒早在洞鑒之中，似此波折橫生，伊於胡底，不特爲交通聯絡之障碍，抑且有傷於四路之信用與榮譽，究應如何辦理之處，伏乞鈞座主持核示

特區各站設所 檢查出口糧石

以維國際交易上之信用

哈訊、東省特產以大豆爲大宗，其品質之精良，久已馳名於歐西市場，只因年來各糧商於出口貨不甚考究，於國際交易之信用大受影響，爲防止摻入雜質起見，特區商聯會業經議決，仿照安達站商會辦法，於各站設立檢查糧石委員會，當由哈總商會呈轄區當局，飭令路警協助辦理，茲聞該會今已奉指令以安達站糧石檢查委員會業經核准，已令路警處協助辦理，至其他各站應俟各該檢查委員會呈准成立後，再行轉飭協助，該會切於今日分函沿線各站商會，擬具規章設立檢查委員會，以資進行云

禁售生銀

東北政委會通令

【哈訊】濱江商會、昨爲查禁不肯之徒，爲外人收買生金起見，特傳知各商云，准濱江稅捐局函開，逕啓者，案奉吉林省政府密令開，案照民國十九年七月二十八日，奉東北政務委員會財字第一六五號訓令內開，查數日以來，金貴銀賤之波潮，震動全國，商民皇皇，不可終日，治本之策，必以改用金本位制爲歸，治標之策，即以制限金銀出入口爲要，且以地方情形各殊，即限制之方，亦未可拘於一致，東北地方，與强鄰密邇，經濟侵略之政策，久爲有目所共覩，近來金票騰漲，影響所及，我方商民，已瀕陷創鉅痛深之境，顧猶不止此，自金解禁實行，關於兌現事宜，彼方固已有準備，乃當金價劇騰之時，更有收買生金之舉，聞已派出多人在三省境內，向各金店，及各小銀行錢舖，秘密高價收買，此其用意，表面似爲求其自身準備之充足，則不免促進吾國金融之擾亂，其在他省，及通商各埠，雖有同一之舉動，但或禁止出口，或以在金貴時代，售之高下，但吾國產金無多，現有無多，收集不易，於是三省遂爲其唯一收買之場，加以吾國商人，希圖漁利之心理，爲虎作倀，勢所難免，遂致東省金價境高，自非嚴行取締，不足以杜生金流出，而彌金融之隱患，除分行外，合亟令仰該府，轉飭所屬，嚴密禁止，倘或有不肖之徒，貪圖厚利，仍將生金售與外人，運輸出境者，查獲後准一半充公，一半充賞，以昭儆戒，而杜私售，並將辦理情形具報，此令等因，奉此，查金價之漲落，繫乎先零，當創行金本位制之始，生金流出，實足以影響金融，既有秘密收買之風聞，自不能不作嚴切查禁之戒備，惟與延和梭川等礦出售生金，有無關係，應由農礦廳另核呈奪，除分行外，合亟令仰該廳即便查照等因，奉此，除分行外，合亟令仰該局長即便遵照，嚴密查禁，隨時具報，此令等因，奉此，除分行外，相應備函即請查照，轉知各商，一體遵照密禁辦理，等因，准此，除分傳外，相應傳知貴號遵照密禁爲要，此傳

民國以來東省農業發展

三、主要農產物之產銷概況

耕地既增，則相因而生之結果爲農產之增加，東省農產以穀類爲大宗，然東省之氣候土地亦宜於棉蔴烟草蕃薯果木之種植，因此之故，現在多有種植棉蔴等物者，然爲數甚少，不佔重要之地位，茲姑就主要農產物之產銷概況，略加論述如次，

大豆 東省大豆之主要出產地首推遼河及松花江兩流域，次之則爲嫩江流域，至鴨綠江及其他河川流域，或以山脈縱橫，耕地有限，或以地處偏僻，運輸不便，雖有栽培，然產量不甚豐富也，大豆之繁殖于中國，由來最古，其名見神農本草，其用途除爲家畜飼料，煮豆、豆芽、及豆腐、豆醬等副工食品外，又可搾取豆油，生產豆餅，然其飛躍於國際市場，則爲近數十年之事，光緒十九年（一八九三）奧京維也納開萬國博覽會，我國及日本皆例有大豆出品，因此喚起歐美諸國人士之注意，中日戰爭之後，日本國內肥料缺乏，橫濱華僑乘機以東省廉價之豆餅輸入，經此介紹，日本農家始漸認識東省豆餅肥料之合用，於是購求者日夥，光緒三十四年（一九〇八）二月，英輪格列義克號（Glensh）由海參威載大豆百噸輸至英國，是爲東省大豆輸往歐西之始，自是東省之大豆，油等之輸入日本及歐美各國者，遂逐漸增加，及歐戰以還，歐美各國以油脂類大感不足，豆油之需要激增，東省豆油之輸出遂突飛猛進，佔極活躍，今則豆餅爲吾國南部及日本之重要肥料，豆油於歐美市場則爲食料及工業原料，兩者皆爲世界之重要商品，同時發展，

近年以來，大豆豆油豆餅等之輸出激增不已，三者之中，以大豆豆餅之輸出爲最鉅，豆油次之，三者輸出之總值，佔東省輸出總額百分之五十以上，而輸出總量，則佔全國大豆豆油豆餅輸出總量百分之九十以上，不可謂不巨矣，輸出既增，同時市面豆價愈趨昂貴，一般農家除栽培普通農產物如小麥高粱玉蜀黍之類，以應食糧及市場需要外，莫不積極廣種大豆，冀獲厚利，故大豆出之面積，及生產量，亦與日俱增，民國三年東省種植大豆之耕地爲四百十六萬五千畝，佔東省耕地總額百分之二一、一，而其出產量則三千九百九十萬Bushels，平均每畝產豆九、六Bushels，至民國十七年，大豆之產量次於高粱而佔東省農業物之第二位者，歷十數年之久，民四以後，耕地面積及出產額雖經一度低落，然旋即恢復，及至民國十七年，遂一躍而佔東省農產物之第一位，出產額遞增爲一萬八千七百十萬Bushels，較民三增加四七倍，佔主要農產物百分之二九，耕地面積亦爲東省農業之冠，擴張至九百二十二萬八千畝，佔耕地總額百分之二五、六，幾二倍於民國三年，是年平均每畝產豆達二十Bushels，據民國十四年之估計，全世界大豆產額爲二萬五千餘萬Bushels，中以東省爲首屈一指，佔百分之五二，中國本部次之，佔百分之三十，朝鮮更次之，佔百分之十，日本佔百分之七，美國最少，佔百分之一、同年全世界各國每畝所產大豆量亦以東省爲最多，與民十七相差無幾，平均每畝產豆二十Bushels，日本美國次之，每畝十八Bushels，中國本部更次之，每畝十四Bushels，朝鮮最少，每畝僅十三Bushels，而已、（未完）

滿鐵鐵道之減收 將突破七百萬圓

滿鐵鐵道收入以八月十九日爲限如下、

客車收入	四、八九六、七七三圓
貨車收入	三五、一三五、八〇三圓
其他收入	一、一五六、三四圓
共　計	三一、一五八、九三八圓

即共計三千一百十五萬八千九百二十八圓、與上年同期比、其減收情形如下、

客車收入減	一、九九九、八〇三圓
貨車收入減	四、八二五、七二六圓
其他收入減	一、一三六、三四圓
共　減	六、九九七、六九一圓

減收已達六百九十九萬七千餘圓、不久將突破七百萬圓也、

商品市場

延期交易

麻袋（行情區區）印度市場綠扛低十六分之一、藍扛反高二分之一、銀塊暴低二分之一、可是本地鈔票市場反倒硬調、等各種材料一概區區不同所以本市場行情未變藍扛行市現貨、本月貨二七、七九、十、十一十二月二八〇買價云

綿絲布（未變）米棉現貨雖高三角可銀塊暴低二分之一、所以大阪三品行市較昨日差不離又加本地銀票平穩如果本市場並未買附行市未變

定期交易

綿絲（平穩）雖米棉行市有硬調可是銀塊低二分之一、大阪三品行情平穩再加本市場華商方面並未定貨不過有日商方面之新定貨附前場共計妥數一百四十件

十一月限	一一〇
十二月限	四〇
一月限	九〇

股票市場

前場市況

因爲頃日以來行市停止一處及至完全失掉彈力性所以買賣頗覺減少東京短期市場新東株妥價八十九元正本市場開盤八十八元七較東京低三角但是買附甚少故此市場內頗有閒散嗣後再接大阪市場低價之電報後本市場疲一角結局八十八元二妥數有百十股五品株六圓五錢鈔株十四元九行情隨和新東株低價各株妥數共計一百六十股

現貨交易

株名	高價	低價	收盤
新東株	八八、七	八八、二	八八、三
五品株	六、五	六、五	六、五
錢鈔株	一四、九	一四、九	一四、九
大新株	四三、九	四三、五	四三、九

大連商況

取引時間	金換錢洋	銀換小洋	金票小洋
十時	[illegible]	[illegible]	[illegible]
十一時	[illegible]	[illegible]	[illegible]
十二時	[illegible]	[illegible]	[illegible]
二時	[illegible]	[illegible]	[illegible]

早市八月廿八日

市況電訊

（八月二十五日）

◎大條與國兌

倫敦大條	一六辨士一六分三
又期市	一六辨士一六分三
紐約大條	三四仙八分五
孟買大條	一六盧比八分五
英美滙兌	四元八仙三分三
美日滙兌	四九元一六分七
中美滙兌	三八元八分七
新切爾股票	一六八元八分一
神戶日美滙兌	四九元八分三
又英日滙兌	二先令〇辨士十六分五

◎上海外匯

	賣	買
日滙	一二七兩〇分〇	一二六兩四分一
英滙	一先令七辨士十八分一	一先令七辨士十四分一
美滙	三八弗八分七	三九弗八分一

▲滙豐行掛牌期

日滙	一三一兩二分二
英滙	一先六辨士三分一
美滙	三七元二分一

◎上海標金　昨日收盤　今晨放盤　[illegible]

◎美棉　[illegible]

◎神戶豆餅　[illegible]

◎奉天奉票　◎奉天大洋　◎開原鈔票　◎安東鎮平銀　◎大阪綿紗（前場收盤）　[illegible]

◎大阪棉花　◎橫濱生絲　◎大阪綿紗布現貨　◎開原大豆　◎開原高糧　◎公主嶺大豆　[illegible]

◎公主嶺高糧　◎四平街大豆　◎四平街高糧　◎哈爾濱大豆　◎哈爾濱小麥　◎哈大洋　◎長春大豆　◎長春高糧　[illegible]

△大豆　△豆油　[illegible]

大連奥町五十五番

德泰綢緞號啓事

金風乍轉化日舒長本號新到時髦流行春紗輕羅綈絹綢葛歐式嗶嘰喜壽贈品旅行用具有美盡備無待自詡定價不二分外克已凡我主顧無任歡迎

電話七四四五　長五二八二番

遼寧

華華金店總號

金銀飾品　珠寶翠鑽　中西器皿　白金鑲嵌

分號哈濱三道街　分號哈濱五道街　分號遼寧中街　分號遼寧驛前

電話總號　中國電話樓上一七二二樓下六二三　日長電話(二五)五〇三七〇(六)

大連

西德泰綢緞呢絨店廣告

溽暑將歛金風暗伏當茲夏秋更迭之際敝號已將初秋應銷之厚單薄夾精美材料運齊毛呢有各名廠新出之奇花異色絲織有影地綢湘妃葛之種種鮮艷奪目而對於消夏各貨如紗羅絹紡等類特別削價賤賣存貨無多便宜非常惠顧諸君勿失良機

長電話門市部六四五九　批發部八五九四　監部通七十七番地

西德泰啓

大連

新昌號綢緞莊每日廉價廣告

春光就殘夏日方長本號應時運到維新紗羅綢紬男女單夾衣料花樣改革新奇並四季應需物品無不俱備素抱賤賣主義定價分外克已惠我主顧無任歡迎

大連市平和街十三番地

話 零售部三八四七番　批發部長四九〇四番

耳鼻咽喉科專門

大連市大山通六十三番地

森本醫院

院長 醫學博士 森本辨之助

電話五三七〇番

電話作抵秘密
金融賣買電話

大連若狹町二四七番
（春日町ミドリ溫泉對面湧盛亭北側巷內東首）

金融業 親和洋行

電話二二五九一番

聲明房基出售

敬啓者情因鄙人在普蘭店久壽街有六〇六號房基一處計數四日（半計坪四千九百坪）擬欲廉價出售有願購買者請至本埠謙豐號面議可也恐未週知特此聲明

普蘭店本房基主人啓

批發 零賣

辦務用器具並高級文具

專辦商店紙銀座通本町角

內田洋行支店

支店 浪速町二丁目 電話二二五九、二二一六〇 電話六九一九番

飽啖西瓜

飽啖西瓜或可却暑然而此非正當辦法且發生腹疾之危險藏焉但茍服用清導丸使腸胃潔淨血液清涼則匪特際此盛夏炎炎無便秘頭疼之苦即至彼深秋颯颯亦可免痢疾泄瀉之虞是誠夏令衛生之聖品熱季却暑之良方也

遼寧鐵嶺地方法院昌圖分庭楊曉春推事云「鄙人常患頭疼便無諸祕藥效循至精神疲倦飲食減少身體愈弱後服清導丸數劑諸症悉愈體轉康强此丸誠清火潤腸之妙品也」

清導丸效大而性和服之絕無絞痛嘜瀉諸弊舉凡肝胆不調頭暈頭痛　面疹口臭　便秘痔瘡　均奏神効且爲防止瀉痢之良藥　價目每瓶七角六瓶三元五角郵費免收　遠東總發行上海江西路六十處韋廉士藥局　名藥房均有出售

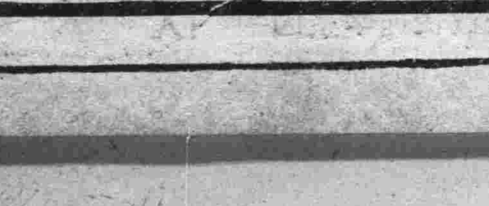

泰東日報

各地通訊

▲瀋陽▼

急賑會開會 議籌欵辦法

水災急賑會籌欵股。於二十三日下午三時。在民政廳開會。出席者有民政廳長陳文學。公安局長白銘鎮。教育會長王化一。瀋陽縣長王家瑞。商工會長金恩祺。及各報記者多人。討論事項。（一）撫順縣匯來陝災賑欵一千三百元。海龍縣匯來陝災賑欵一百六十餘元。因陝災急賑現已結束。前項賑欵。應否移作此次水災賑欵案。表決通過。又教育會長王化一。謂某小學陝災賑欵。尚有一百餘元。亦應一併移來。作爲此次水災賑欵。又公安白局長提議。官銀號現存沒收搗把賍欵。約九千元。亦應移來作賑。又民廳陳廳長提議。凡有特殊罰欵。暫時都可移來作賑。表決通過。（二）關於省城接收賑欵機關。及募捐辦法。決以官銀號爲總收欵機關。其他各機關。及被委託之各報館。均可代收。惟各代收機關。每日經收欵項。應當日晚送交官銀號。又各代收機關。所用收欵單據。均由水災急賑會印發。全城一律。當時指定代收賑欵各報館爲東三省公報。醒時報。商工日報。民衆報。新亞日報。新民晚報。東三省民報等七家。募捐辦法。商家由商會負責。各機關由各機關首領負責。教育界由教育會負責。城廂富庶人家由公安局負責。各報館只任收欵。概不外出勸募。（三）綏中縣呈民政廳。謂水勢已退。特賑災民詳數。一時尙難調查。惟災況奇重災民無衣無食。嗷々待哺。請急發賑糧一千石。及燃料煤若干。暫救眉急等語。討論結果先撥五百石急賑。至此項糧購置辦法。有謂就綏中附近採購者。藉可減少運輸手續。嗣以山海關存糧無幾。且價格過高。故決由遼北購辦云。　通

十九團易軍需正

熱河陸軍砲兵第十九團三等軍需正吳多祿。因事請長假。其缺以顧文元升充。已由熱河駐軍司令呈請長官公署請委任照准矣。　通

優……待 蒙藏學生令

省政府。昨准中央政府之文開。謂據蒙藏委員會咨。送優待蒙藏學生規程十二條。請轉行各省照辦。以附五族共和之宗旨。咸主庶。現已訓令教育廳。通令各學校。一體遵照辦理。對於蒙。藏學生。均照章收留。特別優待。以資教育。而附五族一家之義云。」　大

北寧車 通至白旗堡

北寧鐵路新民站西。五十一號字橋。經路局於二十二日修正完畢。二十三日午後二時三十二分開行第一百零二次列車。即開開達白旗堡。全線通車尙須三五日云。

銘石 改造大東城門事略

改造已竣。市所特將事略在城門洞。文云。中華民國十九年三月廿二日經瀋陽市長李德新。鑒於遼寧省政府議決照辦。由五月廿九日開工。至同年八月間工竣。計劃人瀋陽市政公所工程課長鄧昶鎬技、員楊遇春。監修督工主任劉國增。技術劉啓良。工程勘驗員遼寧財政廳技正佟富增。得標工人大龍建築公司李紹亭。標價現大洋一萬八千二百七十七元二四毛八分云。」

易委三縣縣長 營口……安廣……開通

省政府將營口縣長裴煥辰。安廣縣長王濟溥。開通縣長馮執經。于二十三日發表調省房另候任用。同日委任本府秘書楊晉游爲營口縣長。某部秘書李端凝爲安廣縣長。前興城縣長鄭巽爲開通縣長云。

更換電話之通知

省城電話總局。爲便利商民。靈通消息起見。故將舊電話撤去。一律更換自動電話。惟因官費過鉅。各商家紛々反對。無力繳納。是以電話總局。昨又特用公函。通告總商會。謂此次改用自動電話。係奉交通委員會議決。令行照辦。不能更改。請通告各商號。一體知照云。　正

商聯會請減運費 設法救濟以維商艱

前者東三省各地商會。在遼開全體大會之時。吉林與濱江商會。即以中東南滿兩路。因金貴銀賤。運費過高。當此商務凋零之時。殊難担負。應酌加核減。日昨東三省商務聯合會。又接得濱江商會之公函。仍申前請。是以商聯會。據情呈請交通委員會。對於該兩路之運費。設法救濟。交涉核減以維商艱云　大

邊署整理 陸軍醫院

分別撤職記過罰薪

東北陸軍醫院。自成立以來。辦理諸欠完善。醫術人員。亦多不盡心。長官公署軍醫處日前。持派專員前往澈查。同署具報。應興應革數條。簽條註明。經核辦後該院三等軍醫正侯明域。郭維藩等兩員因泄沓從事。已被撤差。其餘予以罰薪記過等處分。以資整頓。已由長官公署轉令分別實行矣。」　通

邊防署開治安會…… 取締刊物檢查軍隊

月之二十二日。上午十一時。王軍務處長。在邊防長官署召集在省旅長以上各軍官。及憲兵陳司令擧行嚴防共黨。煽惑軍隊。保衛治安之會議當議定辦法二項。（一）實行防共凡關於共黨印刷品等項。均嚴行取締（二）對於所部軍隊。由各該長官時時加以稽考。有無特異之殊典。便加防範。結果已有具體辦法。至下午二時始行散會云。一

新碑高樹 魂兮歸來

江省步兵。第十七旅第十五旅。於去歲扎滿一役。陣亡官兵五八三千五百餘名。戰後經前哈滿司令梁忠甲建修。兩大公墓。一在滿洲里一在扎蘭諾爾。每一墓內葬一千八百餘員名。墳之中央修一忠魂碑高七丈五尺餘。上書十五旅抗俄陣亡將士墓等字。近自滿洲里來人云。該碑已建修竣工。惟扎蘭諾爾尚稍須時日云。」　通

▲安東▼

三委員來安調查

昨午。由省派來委員三名。同時下榻於亞江春飯店。內有何濟遠。王酒安二人。係由東北委員會所派。李劍如。爲遼寧財政廳所委。傳聞。係爲本埠稅捐局事項。特來調查云。

周元恭拾金不昧

本埠後聚寶街。同心轉運公司。店員周元恭。於月之二十二日。午後四時。赴沙河鎭車站、交付運金。經過候車房。拾得錢包一個。內有金票二十元。奉大洋二百元。徧尋失主。乃係赴遼寧旅客王某遺失。即時問明。種類及數目。經衆驗明。交給失主。王某異常感激。當欲酬謝周君力辭不受。從容而去。諸旅客無不嘆羨。周君之拾金不昧云。」

警務處飭交壞槍

縣公安局。頃奉警務處訓令。略謂。仰該縣。速將各區內之壞槍。彙送來廳。交給修械所修理。以資應用云。」

▲海城▼

火車軋二騾

囑村正張帖告白

廿二日晚許。城南十里山後村。呂名禹之馬車。套馬一騾二。途經該村西鐵路之橫道。由北來之貨車將過。即驅車前進。不意由南來之客車赶到。一時停軌難容。將呂某之車前騾兩頭軋倒。滾入軌段。車止時則騾之尸體已分數下矣、當報日警署。於廿三日。傳署道歉。自不小心。守備隊亦將該屯村正傳到。囑村正張帖告白、過往車輛行人。嗣後務加小心云。

▲珠河▼

押票赴街取槍 胡匪眞乃大胆

本邑周耀東成衣舖。徒弟吳恩慶。於三日前。忽然失踪。遍覓無得。驟於昨晚回來。該號執事問其始末。伊云日前被胡匪綁去。拷訊家値。余對以家貧。匪不信。余謂某咸有槍。余可領汝來取。匪諾。遂於今日同來三匪取槍。二匪領余至戲園子。坐前排東南角上。嚇余勿言。否則斃汝其一匪赴街未歸。余即漸縮於桌下。由櫈底逃走回來。該執事聞此。立報附近警察。該分所巡官等。聞報。急赴戲園搜拿。該匪已杳如黃鶴矣。果否能獲容訪再誌。

通輯兩縣 匪氛見戢

據新由義州到當地之情報云。輯安縣長愉鸞閣。及省防軍第二團第三營長袁文彩。自接受張學良電令六月以來即派遣縣內之軍隊。公安隊。及各鄉自衛團等。全部出勤。以實行澈底的射賊活動。之結果向來其活動於輯安。通化臨江之匪徒等。咸失其一定之根據地。而漸呈支離滅裂之狀態。近聞俯視一世界之大頭目九山。及副頭目北海。於八月十二日。偕其部下三十六名。並長槍手銃等。會輯安縣討伐隊往通化大羅圈溝。而提出歸順之請願。當即由愉縣長。及袁第三營長於十六日朝將頭目九山等以下。護送通溝。以待他日之指揮。並自昨年以來。被匪團所拖去之人質。凡二十餘名。亦皆奪還。並通知其家。俾早日携歸云云。於是輯安通化兩縣之居民。尤其富豪之二十餘戶。莫不感德再生。每戶各出洋二百。贈愉縣長及袁營長爲籌云。　譯

悍子擊破老母頭

海城西門外。有業行無頭之于某者。有老母在堂。家道淸貧。日昨將其家中櫃櫥一口賣出。得奉票二百四十元還債。復向其母要錢。因其母未理。于某大怒。乃以飯碗擊破乃母頭二。鄭流如注、傷勢甚重。後經西門警察查知。當將于某綁送一區懲治云。

義學開課 劉樂三義擧

邑慈善家劉樂三氏。所辦善事不勝枚擧。玆又在西門外財神廟院內。建設義學。專招集城關家貧無力求學之男女幼童爲宗旨。備有書籍等物。聘興正擧教師。共招進學生四十餘人。現已開課教讀云。

無生路供客開燈

媳與人通將被逼死

劉桂林山東人。妻婁氏。子朝元。兒媳劉金花。現年十七歲。現住城隍廟後。劉桂林去上江採伐林木。子朝元赴朝鮮謀工。皆數年未歸。米珠薪桂。生活無法維持。婁氏自去長街乞食。令媳守戶。歸時同餐。婆媳之間。婉若妯娌姊妹、毫無舊家庭之惡習。婁氏望夫盼子。苦勞成疾。以致不能行乞。婆媳飲泣。以淚洗面。病餓交迫。只有坐以待斃。在此萬分困難中。僅有一線救生之曙光。以現在之花烟館林立。一時從權之計。金花亦情願賣淸烟。（即賣烟不留宿客之謂也）於是開燈供客。聊可果腹。後有市內後聚寶街。福順德內寓。永豐號。執事某甲之內弟。唐蓮芳。現年三十歲。原籍九連城人。時往劉家吸烟。見金花頗有姿色。千方百計。引誘成姦。未幾情熱。日不離門。營業大受影響。即得來烟資。全倒貼給唐某。人心苦不足。得隴望蜀。唆使金花與之同逃。慾令智昏之金花。竟墜其術中。於日前野鴛鴦同謀潛逃。幸經人發覺。行至某處。被人追回。金花羞惱成怒。恨其夫刺骨。日夜尋隙。咒罵萬端。更加唐某。百般威嚇。婁氏性極慵懦。日受摧殘。少被逼死。得以苟延殘生者。幸鄰佑暗中援助之力也。惟婁氏。身不得自由。危險萬分。望有維持人道。及管理之責者。幸注意焉。」

▲三十里堡▼

秋季警察易動

近聞本地派出所。傳出消息。老爺廟派出所池田巡查。榮轉長嶺寺勤務。普蘭店本多巡查。轉老爺廟繼任。長嶺寺。久我巡查。轉後三道灣勤務云。

▲營口▼

水產生乘艦歸來

本埠水產高級中學校高級漁撈科下學期寒假畢業。故該校長。爲發展學生見習知識起見。特往各處見習。俾資借鏡。增長技能。前放暑假之際。赴大連青島天津葫蘆島海口等處。今已遊歷。多日於本月廿日。乘鎭海軍艦回營。現仍返校休息。以便繼續補習一學期之課程。而豫備考試畢業云。」

拆白黨設計行騙

本埠市政籌備處南。小板橋街路西榮生和。執事人王子榮者。其妻忽患心口疼病。服藥無效適於。日昨（即二十二日）有路計實當先生。手提小包。內貯藥瓶藥類多數。由其門首而過。該執事招呼先生。詢其能否治心口疼病。該先生應諸能治。隨將先生請至屋中。診視病人已畢。該先生號買藥需現洋十元。因其病重須金石藥。不易治療。而吾手中現已用罄。即得上藥局去買。王某信以爲實。遂將錢照數東給、而先生收錢收。聲言上街買藥而去。王某候至晚間。仍未歸來。始知被先生。設巧計騙去云。

學生被匪綁去

營口縣立商科中學校。學生劉貴寶。係藍旗廠住戶。並非富戶。不過稍有積資。玆因劉生兄弟二人。暑假休學歸家。竟將該生兄弟綁去。行至途中。將劉貴寶放回。令其籌劃欵項贖票。

▲騰鰲堡▼

土匪大燒民宅

鎭北遼境七區境內劉二堡村西南邊西屯。于月之十九日晚突來大帮。胡匪四十餘名。該村黃姓家有大小槍支。當與胡匪爲敵。因衆寡不敵。被匪攻開。除將該村之黃馬張等姓綁去人票數名。並將該被綁人家。之房屋焚燒六家。二十日早匪等往。落虎庄前街。宰猪一口。食畢在學堂內。綁去塾生六名云。

王氏子被匪綁去

嶺西周正堡王漢廣。本以農起家。近年以來。家道頗稱富有。日前其四子。來鎭購買物品。午後隨同新由富錦縣。回家之劉增平同行。不料話至周正堡村東。三台子遇有胡匪數名。當將伊二人綁去。帶至柳河子將劉增平。放回令伊與王漢廣。捎信其家始知其四子被匪綁去現正在。煩人說項備欵抽贖之際云。

▲鐵嶺▼

胡匪行搶而未遂

本邑日站。北三條通商號同來興者。夙以發賣。捲烟幷金銀兩替爲業。于月之廿二號。下午八句鐘。突來胡匪一人。年約弱冠。身着士林布大衫。進門即聲稱換錢。交言之際。既掏出手槍一支。經該號之少財東。託言取欵。潛身出外。大呼警察。該匪聞風不好。立即逃匿。而同來興之財物。一文未失。亦可謂幸矣。」

▲長春▼

籌辦盂蘭會

歷年陰曆七月十五。本埠佛教聯合會。有擬辦盂蘭會之事。以便超渡幽魂。現左爲期不遠。故該會丁會長。日昨聯合各慈善人士。將辦會手續。仍援往年成例。提前籌備。擬自十三日起。辦理三天。會場設在西北門外。新修之般若寺內。屆期必有可觀云。」

五十團擧行校閱

駐防本埠南嶺。步兵第五十團前奉十旅張旅長飭令。預備秋季校閱事宜。復於月之二十一日。由旅司令部。派參謀長孟傳榮來長。即將該團官兵。操術學課。及一切保存裝械手續。詳加校閱。約三五日間。方能完畢云。」

一等郵局長被控

頃聞長春一等郵局長吳議。性情乖張。行爲卑陋。到長未久。竟匿報並侵吞公煤十數餘噸。其他違背章程及玩忽功令之點。非只一端。業經長春郵局全體局員一百三十餘人連署於八月四日分別向南京郵政總局。及吉黑郵務管理局控訴去訖。吉黑郵管理局曾於八月八日特派區副郵務長克法理與總巡員敦明機赴長澈查。結果逐條查實有據。吉黑郵務局長西密司當即據報轉呈南京郵政總局核辦。又聞郵政總局據長春郵局員工呈控各節已令吉黑郵管理局從嚴懲辦。勿稍瞻徇云　通

▲公主嶺▼

包圍股匪

梨樹縣十家堡南廣巨號屯附近之高粱地中。有蝟洞爲歷晝伏夜出之匪團十餘人。時加威暴於村民。掠暴財物不勝枚擧。於二十日始經村民發覺。遂匪上報知第公三安局。於二十一日更召集當地之自警團。編成

▲遼源▼

大帮胡匪又西竄

前在五道崗子高粱中窩藏之股匪約有四五十名。經駐縣軍七團及衛隊營派隊圍剿。玆聞該股匪就高粱叢中偷向西竄。距張家窩子不遠。團隊正在分張警網。嚴防其偷漏。而遺害閭閻云。

▲綏稜▼

公安局添設分所

本邑公安局。崔局長文耀。前因赴鄉。視查各區。鑒於第四區境。幅員遼濶。原設之公安第四分局。對於區境治安。自屬鞭長莫及。惟六井子地方。距分局四十餘里。人烟較前稠增數倍。實有設警治安必要。旋經呈請警務處。添設分所。酌設警兵。以資捍衛。若是因地之制宜。籌施之周密。可謂無微不至矣。

▲鞍山▼

韓局員活擒匪首

幷獲通匪犯二名

本埠公安局十一區。外勤局員韓潤堂。於日昨親率警團。搜尋後立山一帶胡匪出沒之地。遇匪首欒樹年。綽號大年字。正想奔站登車。歸藉隱居。當經韓局員擒住。該匪首供認。原藉梨樹縣。年二十六歲。于本十五日。同綽號仁義。來遼陽。尋舊友。綽號和財。合帮搶掠。仁義陣亡。意欲私歸原藉。不料落網。有拉把十三太保鉛子大槍一枝。藏在東台魏姓家。嗣經韓局員。帶警往東台魏姓家起贓。魏姓堅不認可。正綁魏某兄弟之際。竄後槍聲隆々。互相對擊。未能將匪首刦去云。

▲遼陽▼

擊潰股匪

本月二十一日。午後五時。於劉二堡西。發現大帮胡匪。五十餘名計匪首。三勝。山宗。變陽等。台在一處。于柳繼蔭村姜家窪二村之間。大壩內藏匿。當有庚局長。劉連長。（係旅）周大隊長等。率隊趕到。四面包圍。帶隊。兩相激戰。當場斃匪二名。至下午八時許。天色昏黑。匪人帶票向西南逃去。正走之際。人票劉文邦。即冒彈跑出。伏在矮田地內得逃出云。一

被綁人票逃回

八月廿三日晚七時許。據第七分局。報告。管界內王家窨子。前次被綁之人票。王廷俊及王小三等二名。現已逃回。往訊人票。王廷俊。及王小三等聲稱。因八月廿一日晚。警隊在八分局管界。姜家窪村北與匪相遇乘兵匪互戰。槍聲奇緊之際。一同逃歸。亦云幸

獲悍匪三名

本月二十一日。上午十一時。十一分局。立山分所局員。韓德福。帶警團二十二名。行至立山村北。見高粱地中。有怪漢三名。當即上前盤詰。見其言語支離。即將三人一併綁捕。一名藍樹年係多年盜犯。餘二名。魏華財。魏華柱。係窩匪。均以大車。拉送公安局。已交縣押于第二監獄云。

督剿員來遼

由警務處派來

警務處。爲關心遼境之匪患。特派督剿員。高玉海。（前陸軍上校。）蒞遼。下榻於遼北旅館。監視一切云。

▲阿城▼

理髮業門氣減價

本邑理髮業之發達。較他業爲盛。營斯業者。莫不腰纏壘壘。大發其財、惟營該業之人。均爲客籍。年年還家。月々匯欵。實較他業爲優也。故本邑之營斯業者。亦日益增加。同業即多。心理自難一致。近來不悉因何種原因。大門其氣。爭逐減價。有一日減兩次者。俗云。棺材舖的耗子鬧財。該業因爭氣所致。雖大遭犧牲。亦所弗惜。吃飯問題。亦所弗顧。其愚誠不可及。惟一般顧客。則飽受其利。大省而特省。亦可謂之鷸蚌相爭。漁翁得利耶。寄語該業。門氣相爭。爲自殺之策。可以休矣。

▲昌圖▼

紅樂帮聲勢頗大

向橫行於昌圖縣下之馬賊團。每團五六十名似亦不足爲怪者。不意於廿日午后六時許突有襲擊昌圖縣屬二道溝匪。首綽號紅樂者親率其部屬二百十餘名。騎兵步隊。長槍短銃。宛然一軍隊式之匪團也。接此報告之縣公安局。乃與駐屯第二旅之步兵聯合約三百名。翌朝自七時便與匪團交鬨。比及西薄西山。始將匪團擊退。結果匪團側死者六名。討伐隊側自張隊長以下有三名戰死。六名負輕重傷云。〔譯〕

來函照登

逕啓者頃閱　貴報二十一日刊登四洮路險乘萬狀一則其中事實過不相符應予據實更正玆將誤點分述如下（甲）關於徒步旅客被匪搶刦一節查徒步旅客日下車後途中被刦事在本月七日本路聞報經電准遼源縣政府庚代電復稱已派公安大隊暨電請陸軍七團派兵往來保護等蓋旅客在下車以後既未能酌派路警沿線尾隨惟有急電地方機關隨時防衛以明責任本路能事已盡於此貴報乃以被刦本月十四日且謂本路不能保護旅客誤點一（乙）關於旅客過橋落水淹斃一節緣遼河橋東有康家小店住歇旅客張太和兄弟等於本月十三夜本擬僱舟渡河距該店康永峰因圖私利兜攬該旅客等多名隨即肩背行李包送過橋適與本路郭監工裝載糧袋之電車碰遇致郭監工與張太和同時落水郭監工幸遇救張太和竟不知下落惟該橋在工程期內向不許行人通過該旅客以受康永峰朦騙慘遭淹沒經本路警段將康永峰拘究轉送遼源法院辦理此其誤點二綜上二點相應函請查照迅予據實更正以免淆亂聽聞並希見復爲荷此致

▲黑龍江▼

貪官綜局

兩個無期六個有期

前通北縣縣長張游翔於去年九月間。徑該縣民人王文修以假借威勢强覇民產各情節。在省政府控告。當經省政府派員澈查所控屬實。萬主席異常震怒。即將縣長撤任。交法院依法訊辦。玆聞該案業經龍江地方法院依法偵查。質訊明確。遂於本月九日判決。判處該張游翔兩個無期徒刑。三個有期刑。各七年。又三個有期徒刑各三年。執行一個無期徒刑。褫奪公權無期。其在通北縣購置之財產。均予沒收。並追繳其收受賄賂之價額。緣該首縣長被控條欵甚多。所犯案情異常重大。故數罪俱發。所處罪刑亦重。判決後雖可上訴。但事實具在。縱上訴恐亦少有利益。惟此案判決後凡素行貪污之官吏鑒此當可知所警惕矣。現該院已將審理判決情形呈由高等法院轉省政府查核云。　通

增添代派處啓事

逕啓者玆今在開原縣城內設立代派處一所委王振淸爲派報經理現住城內南街藉家胡同路南此後城內有刊登廣告訂報者與王君接洽可也此佈

開原分社長劉文翰啓

推獎織布工業

中國每年綿布進口諸君知幾萬萬元耶關稅自主以來國內織布業日漸發展而有利敝公司與中外著名工廠素有聯絡乃東三省唯一紡織機械專營家顧客無論如何希望設計代辦皆能俾以滿意有志經營紡織業諸公務請駕臨敝公司一談函詢亦可

營業 紡紗織布織襪織色染各種機器及附屬品

奉天日站富士町八番地

中東貿易公司啓

欲要探悉根本戒除鴉片嗎啡毒諸君請問

民生醫院戒烟部

地址大連市越後町　長電話三六七六

院長日本醫學士　楊燧人

雙興福記成債權者鑒

敬啓者於六月初四日該號主人張善重因賠累無法維持潛逃無踪於月初六日無奈將該號賬目圖草携交西岡公議會存案幸有其妻張趙氏其姊劉張氏及其子樹懋跪懇債權團代表者鄒岐山等互相辦理善後事宜首將其長安街六十番地之房產出賣與沙廣富嗣將其舖底電話出兌與福興號代追其外欠欵若干現今將其所有應辦之事可謂告罄即有星點能辦者亦待後日之却化消外按該號存欵賬目爲憑但不在除賬者與該號賬目不投或有別的差錯者概不負責並不在此例按存欵戶五十名欵數一萬四千元有奇以是爲標準除厚待張趙氏生活費小洋一千元以是內付孫萬福一百八十元外核算按七扣分領應分之項皆存在公議會自登報起七日爲限或持收証或持戳記到會領取均可勿悞是荷望勿見責並祈原量

民國十九年八月二十一日　代表者鄒岐山啓

四洮鐵路管理局廣告

本局現爲辦理防疫延用醫官四名臨時助理凡有合于後列資格幷願應聘者希將本人出身經歷及年歲住址籍貫幷希望薪於起八月三十日以前逕函本局總務處文書課俟認爲合格再行函約來局接洽可也

計開

資格　國內外醫學專門學校及各醫科大學畢業者

名額　四名

職務　臨時防疫醫官

期限　最短三個月自九月至十一月止

薪金　俟認爲合格後函約來局接洽

待遇　與本局員司同等待遇

琴書 影片 西尚世界大戲院 附設 公司

◇陰曆七月初一日起連演五天◇

明星公司新出品 社會家庭最佳片

富人的生活

主演 朱飛 胡蝶

下期預告 四月底

薔薇處處開

奉天新生活影片公司附設名大戲院之一

上海大戲院

新設電話二二五四七番

陽曆八月二十五日起映（大中華百合公司出品）

武俠奇情 後部 王氏四俠 猛鬥佳片

導演 王元龍 王次龍 王徵信 三氏

王氏四俠特長

血染宮門……利及飛來……屍檢殿角……劇情

金鑰起處……

表演……遠勝前部……大有可觀……不同凡品

下期 全運大會 准映

電影機械照相機械千里眼及各樣材料藥品

直輸入商 佐野洋行

大連市大山通 電話（長）四六〇一 電報略號（サ） 振替大連一五二〇番

中華民國十九年八月廿六日

文藝週刊

每星期二出版

第十七號

目錄

一、衝突……彗心
二、牧師的女婿……狂龍
三、最後的相會……黃旭
四、生命的吶喊……狂龍

衝突

彗心

溫和的春，一瞬的工夫溜去，慘酷可惡的夏，拖着長衫大踏步的光臨了。他帶來的禮物，和春神都不一樣，似乎別有一種風味，山巔水邊，妖冶得像個中年的少婦。自春去後，天上便時時滴着清淚，好像追悼長逝的春光；性急的太陽，因爲遮了他的視線，便使勁瞪着烱烱的大眼睛，生起氣來，他這一怒非同小可，不但給人們的面上，嚇得涔涔流汗，就是伏在土中的蟬子，也爬出來東跑西顛，命命……叫喊起來。

T校已放假了，一群々的學生，潮擁般走出門來，幾個洋車夫，直搶直奪，攬着買賣，校門前的交通，頓時爲之斷突。

S本是T校的高級二年生，學識品行都爲全校之冠，而他辦事手腕敏捷和熱心，更是校中所罕見的。這幾天不知爲了什麼，只是愁眉不展，尤其是看見一般不願命回家的同學，似乎更加了不少的痛苦。同室的C君看他苦喪着臉，便問道：「S，你怎麼了，身體不舒服嗎？」

「精神不快活，身體也間接受了影響，不要緊的。」S勉强裝作笑說。

「噢，是不是又爲你那婚姻問題？」住一刻，又說「你不是給你家中去了兩封信，已作罷論了嗎？」

「作罷論！那有那樣痛快的事，自從我去了兩封信以後，到現在不但一封信也沒有接，並且連錢也都不寄給我……我實在懶得在這種環境下生活，不如死了還自由，還快樂些。」素日抱樂觀的S，今天有些厭世了。

「死？這未免太不值當，你是一個極有見解，而且判斷力很清楚的人，怎麼今天說這樣頹唐話？S！你太自餒了！你想，我們生在這個時代，是負有重大責任的，社會黑暗，家庭專制，須我們自己奮鬥，剷除荆棘，建設新的；決不該自暴自棄，消極下去。」

S被他說了一番，心中就起了暗潮，像太平洋的黑潮，回家與不回家，時々在他的腦中對流着：他自語說：「回去罷——？怕給終身的幸福就此斷送；不回家？——又掛念父母和可愛的弟妹們……回去！決定回去！」C君的忠告，似乎給了他不少的勇氣，他的血沸騰了，他覺得這次的回家，正如同赴前線的兵士一樣，生死關頭，由此解決。他認清了敵人——他要與劣家庭宣戰，要與惡社會肉搏了。

S本生在H城，當革命告成後，H城曾受不少新的薰陶和同化；不過婚姻這層，因爲母愛子心切，早々便把絕配給心不愛的他，同時也添了個不愛的他，才算盡了他們父母的責任；而痛苦種子，便從此種下。愛子殺子，他們那裡覺悟！

S五歲的時候，他父母就盡了他們應盡的責任——定了同城他心不愛的林姓的女兒，做了他的未婚W，講起年歲，還比S大一倍；並且又跛(纏足)，又瞎(文盲)；那時的S那曉得什麼！沒有反抗的答應了。待受了幾年相當教育後，S的知識和見解，都新穎了，而且也到了相當的年齡，對於婚姻意見，似乎有些動搖的意思；無奈父母惘嚇他，有時說：

「如果你不答應這婚約，就給我滾出去，書也不用念！」

S爲眼前打算，只得將就下去，而今已到畢業時期，聽說林姓那方還催着結婚，所以S這次回家不得不徹底解決的。臨走時，C君又給他了不少的勇氣和希望；況且又是所謂終身大事！

S經過幾天車船的顛簸，算到家裡。

「學校不是在廿日放假，怎麼今天才回來？」父親問S說。

「因爲那邊有點瑣事沒赶上船，所以今天才到家。」

S同父親母及姊妹們，談了一回家常話，換上衣服，便出去瞧々幾年未見面的親戚朋友，幾天後的一天，父親把S招在屋裡，開始解決S的問題了。

「S兒，聽說你想退婚啊？」

「是的，我有意的。」

「你可知道，咱家可算本城有名望的官宦人家，這種丟臉的事，一旦傳出去，像什麼樣子，叫我的臉往那擱，我對於你，曾費了幾許心血和金錢，我覺得我這個當父親，對得起你罷？你母親聽見這消息，也掉了不少眼淚。」父親望着S的臉，悲切說。

S望着年已半百的父親頭上的白髮，面上的皺紋，似乎爲自己增加的，不覺自已難過起來便說道：

「父母愛我，無所不至，這我早已知道的，我並不是沒心的人，不過父母愛子，總應愛以正道，決不該愛溺了，譬如像我這件婚姻事，本來關係終身幸福，父母就當顧從孩兒一點，不要太堅持。」

「那末林家有什麼對你不起的地方？咱兩家也是門當戶對，雖然沒有念過書，却也像個孩子樣，娶來，知文達理的也就够了，有幾個有知識的都叫咱聘上！況且女子讀書，有什麼用？看你東屋王伯伯的太太，從來不識隻字，家資也很充裕；東街吳先生夫婦，倒是一對教員，怎樣？還不是窮光溜淨！」

「父親：話不是這樣說法，王伯伯家裡錢雖多，但是夫妻間感情，非常惡劣——今天吵架，明天想自殺，我前天去時，正在那裡厮打，聽說王伯伯還嗜娶了一位姨太太，像這樣家庭，算什麼幸福！吳先生夫婦倆，物質上雖缺乏一點，而精神却十分安慰，這便是幸福，錢算得什麼！……現在即或一時順從父親的話，勉强娶來，到後日受痛苦時，我想父親心裡也不好過罷？何況她又跛又瞎，年齡還比我大，那有相愛的可能！就從生理上說也不合宜；到後來反了目，不是又給社會裡，添了一個棄婦。這罪惡究竟歸誰？所以我爲我前途計，爲她終身計，使我不得不如此辦……」

「噢——怪不得你六叔說過：『現在出去念書的學生，回家先不認識父母，後休妻子——從前我以爲你不能，不料現在已竟成了他們的後腿，聽你說那些話，這也自由，那也隨便，這還成了什麼體統！我那一輩子傷了天理，養你這條狗子，眞是積善不足，敗德有餘。』」

S看父親動了氣便道：

「父親有話慢々說，何必這樣着急？」住了一刻父親又接續說：

「開口退婚，閉口退婚，那樣對不起你，莫非你够了程度，就是古來大官大將，也都聽父母之命，何况你八字沒見一撇個臭孩子，眞是『世風不古』『無奇不有』，我家居然有你這無天無法的不肖子……聽說你們還男女一校讀書，無恥之甚，竟至於此！」

「父親給話聽了，我的退婚，並不以我程度怎樣，將來怎樣；起先我已說過——是據相當理由的，假如一時勉强，事後離異，這未免使雙方痛苦深刻，創痕愈劇，那時恐怕有性命之憂罷。至於男女同校又有什麼關係，難道男子想解除環境的束縛，女子就不願反抗幾千年的壓迫，恢復她原來的地位嗎，知識不充足，經濟那能獨立；經濟既不獨立，還想什麼惡家庭的脫離？」

S的父親，聽見脫離惡家庭五個字後，兩片嘴唇立刻顫動起來，顯得像上了羊癇瘋似的，於是他——S的父親——拍桌大喊道：

「滾！給我滾！家庭既然惡，你就脫離，省給我的門風敗壞！全當我沒有你一個兒子，滾……快滾……」

S看到這般情形，對父親好說不聽，歌說不聽，不如就此離開，倒也干淨，强其沒有辦法，主意既定，回身到裡屋取出幾本舊書，戴上帽子走了，頭也不回的走了，爲尋前途的光明走了，走遠了……

可憐天下父母心，只知一味的溺愛，却不知給愛兒造了多少痛苦！

牧師的女婿

——本文獻給周牧師的女壻墨公先生——

狂龍

墨公是山東C縣周牧師的女壻，家貧，於小學畢業後便下了學帶着父親農作，他父親很得意，因這時墨公已十六歲，身體强壯，很能作事。

C縣多山，是山東人盡知的，而墨公的村子更在山叢中的山叢中。村人即便是婦女也個々生得筋健力强，男子們便自不用說了，而墨公者體格更足爲村人的代表。

墨公未婚而未見面的妻，因父親是牧師，得受教會上特殊的優待，已入黃縣崇實中學讀書多年，她快近畢業的那年，忽關心到她的未婚壻了：她想，自己的女壻，最好是從中學畢業，繼而神學再畢業，將來爲一位傳道員或教學的先生，也像父親一樣會講聖父聖子聖靈三位一體的大道理給一般人們聽，幸而也作了大牧師——可是他啊，還不是甚麼聖徒呢，且還沒有上中學——她爲此事，不知嘆了多少氣，流了多少淚，並犯了多少難，終於她大胆了一下，便寫信與乃父，替未婚夫要求升學了；若乃父給辦不到，她也要學文明和他離婚的！——周牧師見了這樣一封激烈的信，那能不鷩乎大驚呢！他沒法只好廣引聖經上的訓語箴言苦勸了幾回；怎奈女兒不聽勸，已咬定了，非如此則萬萬不可！——周牧師沒奈何，只好盡力給女兒辦成了；於是年已二十二歲的墨公也得進中學讀書了，這眞是他夢中也沒曾想到的幸事啊！

墨公入校的第一年，他那山野的氣質還沒改去多少，只不過進教會的禮池洗了個澡，作了上帝的選民。但他來校的第二年，可變了個不成樣，他的雅號，「墨公」也就是在這年上爭到的。

他像是先從頭上變起。這時候他仍穿着粗舊的山地衣服，他身上那件長衫不長適至膝的長衫，要怕已是三兩年前的舊傢伙了吧，這件長衫，說藍不藍，說青不青，衫的邊緣盡綻成了帶毛絨白褐色的條塊了；脚上依然穿着上山的笨拙的鞋子，在地板上走着，頗像一個農夫從山上跑下來的樣子。但他的頭已不是粗野人們的頭了，已蓄長了髮，先時剪成了平頭，到後又改留成分頭，髮上濃抹着明溜々的什麼油；臉蛋上也薄

々抹了一層鉛粉，這樣以來，他的臉恰像煞一粒大灰包蛋；在灰色的臉上，紅的雙唇間，不時露出白晰晰的板齒牙來，像是在作一種嬌媚誘人的情態：本校是男女合班，墨公的班上也有不少的女同學，他所以要如此使勁耐心的裝飾着，或者是有意呈示給她們看的也未可知，不過人們見了他的這種嬌媚，只感着一種酸寒與不安的情味！在墨公本人呢，也只僅爭到他這「墨公」二字的雅號，也沒聽說有什麼女士與他發生那戀愛的話兒。

可巧這年，墨公的同號王某君是江蘇無錫人，生得很漂緻，頗帶一點女性，自然諷飾得很，墨公之所以這樣的大變特澗，學姣效媚，可說大得濟於王君吧：莫說他的留髮是學於王君，粉油是備於王君，甚而到後他竟連王君的八團花什麼綢的馬褂，龍鳳門什麼緞的長袍，有時也借着穿起來了；無奈他的褲與鞋襪，過於粗劣破舊了：這種豪華與鄙劣的對比同時顯於墨公的身上，令人頗感一種酷酸不安之情調，更加他天生一表粗野，身上着這種美麗花點的衣服，總覺有些「阿熊學姣，笨且酸！」

此後墨公像山草脫蛻了舊皮，漸々由衣帽而鞋襪一槪換上時裝，化粧品也自去置備，他以爲自已是文明透底的人，他的消費也一天大似一天。

墨公並不只是會澗，他覺得也是很有學問本領的人才，眞不愧爲牧師的女壻！以是他便大胆的出風頭，雖不時吃醋碰釘子，但，這盡是不値留意的小事，所以凡校裡所有的團體他無不加入，他也倡辦關於基督教上不少的會，像是少年團啊，青年會啊……只要力所能及者則無不及之，自然校中的什麼團體什麼會，盡與男女社交上有莫大的裨益，藉此而戀愛，是再方便不過的時機！所以墨公就更加奢澗起來！

墨公的出風頭，誰也不能說是壞事，就是他的奢澗也不能算得怎麼罪惡。——最可惜是於農作上，那才是死亡了毀滅了一位眞正珍貴有用的人才呢！而尤其可憐的是一位老農，墨公的父親，於墨公的奢澗上可受了了不得的影響！那樣艱窘困苦的寒家，誠當不起墨公在學校裡這種五元一條褲，十元一件衫……幾十元的小欠拉！悽慘的，墨公的父母所視爲命根一般珍貴的山田，也不得不割心的賣掉了幾畝！唉！可憐的傷心的，墨公的父親啊竟爲此而憂而病，終於不知是升上天堂抑是沉入地獄總之已不在人間喘氣了。

他父親這不利的死，在墨公的感觸裡是一件極討厭的事件，因這事的影響，以致他不得不停學的歸家，担負起他母親及其四位十歲前後的弟々妹々們的生活的責任來，墨公回到家時，他母親怒恨々便賞了他一大包的呵叱；可是墨公也發怒了：

「父親沒福！我眼看就畢業了，畢了業或傳道或教學，洋人看對了眼也或要叫我作大牧師像丈人一樣呢！總之我剛要走上發財的道路，父親偏々去死了！這是他老人家反對基督道理應得的討罰啊！也或是因他的命賤！不配有我這末個牧師的女壻爲兒子……」

——我們這位將欲跳龍門而登青雲的墨公，說了上面一套話後，又瞪着大眼睛，很啐了他新寡的母親一頓。（未完）

最後的相會

黃旭

現在我要把我和他認識，到和他最後的一別的小史，對諸君說說，不知道願意聽不，諸君？無論如何，我是非要講不的可！

是二年以前的四月中旬的一天下午，我正在我的睡床沿上看二隻美蝴蝶，很活潑的在花間飛舞一幅錦繡；忽然我的九歲的妹妹，走了進來對我說：

「姊姊！對門李家今天來了一位客人，面貌和穿的洋服都很漂亮！他帶來了好多畫片，芸姊叫我來叫你快去看。你去吧？」她說到好多畫片的時候，二隻雪白小手還左右的比弄。

「那位客人是一個男子？從那裡來的？」我無意義問香妹「那些畫片很好看嗎？」

「客人是一位很好看的男人。畫片極美麗！你去吧，芸姊正在等你呢秀姊！」他的態度極其活潑，「聽芸姊說，他是從T埠來的！………」

「好，我去——」

我放下那幅錦繡，和香妹一同往李家去。

我家住的房子，是六間，李家的也是六間，和我們的面對面，共盛在一個大院子裡，她們是屬於一所英國公司的主人的，讓我們二家共租來住；她的所在，在效野裡，所以空氣很新鮮，供我們每天早晨呼吸着，腦海很是清爽！

李家的主人，名叫端生，在一所英國洋行裡當翻譯。他家有二個孩子：大的是女的——就是芸，比我小二歲——十七歲；二的是男的，和香同歲，名叫峰。

張鳴虎是我的父親，我家的每月用費，全靠他開設的二所鋪子——金店和綢緞店的每天的收入來支配。他每天由朝忙到晚，眞是辛苦他老人家了！我的母親姓王，她比我父親小一歲，是四十正。她生的孩子，除了我和香妹，還有一個二十歲的哥哥。名叫雄，和一個已是五歲的妹妹坤。

我和芸同在S中學的一個講堂裡讀書，情感很好。香和峰同在小m學裡讀書，也是彼此很親愛的，我們都說他倆是一對小情侶。哥々在離我們住的B市有八九里遠的一個小鄉村的R中學裡讀書，他時常回家來，雖他是學校的寄宿生之一；——S中學校的校長，是我的叔哥，他是R中學的校長的把弟，所以我哥哥每天願在校睡便在校裡睡，願來家裡睡就來家裡睡，很是自由的。

「秀姊！快來看這些畫片，都是T埠的名勝地！」我和香妹走到芸的臥室，見她正注看那些畫片。她見了我們，便這樣喊。

「這就是你家才來的客人帶來的嗎；他是你家的什麼人，來做甚麼？」我問她。

「是的。他是我爸々的小表弟，算是我們的親戚吧！今年才二十歲；從T埠來的，是來求我爸々替他找職業做的。」她說，「你看々這一張有多麼好看！………」

「…………」

於是我們看起畫片來。

由李家的主人的口裡的說話，我才知道他的表弟的名字叫飛，姓鄭。鄭飛在李家裡住，現在已足有一星期了。在這七天之中，他見了我，總是儘對着我看，微笑。起先我以爲我有甚麼失錯，他來譏笑我，所以一見了他，我的二頰便發燒起來，低着頭赶快避去；但是後來，我漸々的覺得他是有意於我，便也還他以微笑。

他又會講故事，說笑話；並且他說的時候，又都能引人靜聽，使人發笑。我是最好聽人家講故事的，尤其是聽他說的，所以，每到晚間，我必去李家聽他講………有時候我也還他一個。

我和他，後來便戀愛起來了，這都是他向我進攻而成功的，雖然我也很願意——

起初，他每天吃完晚飯的時候，必把我家和李家被盛在着的大院子的四外的花草，走去拜訪幾次；回來拍大門的時候，必是我替他來開，彼此都不問答，除了在我把門打開的時候，他說聲『謝謝你！』和我回一句『不要客氣！』

又過來了一個星期後的一天晚上，照例的，他吃完飯出去回來叫門，我替他開了門，他却不說『謝々你！』雙手從衣袋裡拿出一封信來對我說，低聲地，戰抖地：

「請你看々這封信，好嗎？」

我的雙頰，立時覺着熱起來了，對他點了一點頭，接了他的信，跑回臥室去，我這才明白他每天晚上出去的用意了；可是每天都是交信的機會，直到這天才鼓足了勇氣……………

我回到我的臥室裡，把跳動的心平了下去，慢々把信拆開，上面寫的字是：

「秀女士：

「我鼓足了百二十分的勇氣，才敢把這封信給你，要知道，如果不因爲我覺得平日我講故事，你很愛聽，我也不敢寫的；即使寫了，我也不敢大胆的給你，但是，你喜歡接它嗎？——說我要對你說的話吧。

「我來B市，是求我表哥——李瑞生君替我謀事做的；所以定於本月底去T埠。職業還是一點影兒也沒有，很覺麻煩李君；但已在他家住了十四五天

「從我來到現在，覺得你對我很和睦，雖沒有面談一次，所以我很想和你做朋友，但不知你願意不？不論你願不願意，要在明天給我一個回信！現在男女做朋友，是很多的，你也知道吧？所以請你不必害羞！但也是你的自由，我不能强………」好，我等你的回音！祝你

安！

鄭飛　四月二十七日」

——我怎樣答覆他呢？我和他做朋友不？現在的人，是難分別善惡的，雖我看他的品學都不壞，但是，他每天晚上出去回來，我不是他的僕人而替他開門，他給我信，我又很顧竟接看，他講故事，說笑話，我都極愛聽，我又時常開芸關於他的事，他對我笑，我也報他以笑，這不是我有意於他嗎？………是，的我有意於他，他既先來求我，我何不………以隨我願呢？………我該應允他！但是………不過………：並且………我該答允他的！我把這封信看了幾遍後，這些思想便在我的腦海裡當轉，後終決定回信允許他………於是我便立刻寫信。

（未完）

生命的吶喊

狂龍

人世間並沒有光明啊，
充塞宇宙只有一片的混沌。
何處可以尋得至道眞理？
天地間至惡至不公平的惟有我們人倫：
凡勞工作着利生必須的工作的同胞，
盡被那奸險的惡獸，人類的詭騙者們所吞噬！

⊠　⊠　⊠

我啊我沒有資產了，更沒有利生的工作，
我是被駕馭者，只得隨着一般惡獸們，過着吃人的生活！
我除乎悽楚愁傷外唯有哀吟與長嗟，
我不能超脫啊因我實貴强健的體格，早被惡獸們的教育所摧折！
雖明知吃人的殘忍與罪惡，但我的嘴唇啊，仍不住滴着善良勞工同胞們的鮮血！
我的死啊，不能戰勝生的權操，喪了的魂魄啊，也不得樂樂的活着，
我那死的生啊，
只得在濃霧裡生活！
飛螢的一點流火啊，
輕閃的一帶微光——
我已瞧着霧外的明朗，
我歡呼，我歡呼着跳惡獸們的魔窟！
努力工作啊來度自生的生活，
——悲慘喲恨羞，我自生的能力呀，已被惡獸們所毀創！
我要生啊，我要自生！
——造化的神靈啊，請再賞我嫋健全的魂魄！

雙美人牌香皂

與皮膚以營養且增光艷

クラブ白粉本店謹製

遼寧唯一大商場

城內中街五層大樓屋頂花園

本號順世界經濟潮流供社會百貨需求統辦環球物品推銷中華國產應時預備各種極爲新穎當茲夏令又運到各種奇異綢緞綾羅紋絹洵葛綈縐新裝女披繡花禮服印花衣料以及最新諸般呢絨西裝服料化粧硫器禮券食品鏡表寶石翠玉玩具男女鞋帽跳舞音樂凡日用所需無美不備定價克己格外從廉代理大中華高亭勝利蓓開新月百代唱機話片青年電影電梯兩部升降捷便屋頂並設食堂部倘蒙惠顧竭誠歡迎

吉順絲房百貨商場廣告

中國電話 一樓二二九〇號 二樓二二九〇號 批發部一七三九 中國有無線電掛號六二一九九

批發部日長電話三八七六番 三樓日電話三八七四番

遼寧省城

中街東頭路南新式大樓

本號創辦東北已歷四十餘年向以提倡國貨供社會需求爲宗旨凡國產綢緞如春綾秋羅夏葛冬裘平金湘繡花素布疋山珍海錯普通雜貨無美不備又爲便利各界饋贈起見特備精緻禮券數種送禮多寡均能如意更代理大中華百代高亭勝利各公司戲機唱片青年電影

謙祥泰源絲房萬貨商場

總經理德商世昌總行

總經理德商世昌總行各種呢絨毛繩毛線洋針雜貨五金皮張定價從廉如蒙惠顧無任歡迎再本號前代理滿洲世昌洋行於拾九年三月合同期滿雙方解約該行在外自行營業與本號完全脫離關係奚恐未週知合併聲明

中國電話 泰記 營業部一五一一 批發部一六九六 日長電話三九五五 電報掛號六一九七番

謙祥泰謹啓

源記 樓上一七二九 樓下一七二三

遼寧 老世昌洋行

敬啓者敝行在遼經營進口事業多年頗蒙各界光顧以前敝行經由城內謙祥泰代理今於一九三〇年三月已與該代理脫離營業關係自行在日站千代田通並在城內買記頭條胡同開設營業倘荷惠顧無勝歡迎

營業課目 專辦進口呢絨布疋五金、雜貨機器油、呢絨種類、禮服呢、毛絲呢、軍衣呢、青平呢、華達呢、馬達呢、洋服料、上等毛繩、毛線、各種皮張、押花絨、槍絨、絲絨、豹皮絨、蔴絨、墊絨、蹚子絨、口絨、洋針顏料等貨、以上各貨、一概批發、附設火險部、素有信用、賠欵迅速、

地址遼寧 日站千代田通三十六番地 城內中街買記頭條胡同

電話 日三九八九 中街二二三六一 日站中一六九五

本行謹啓

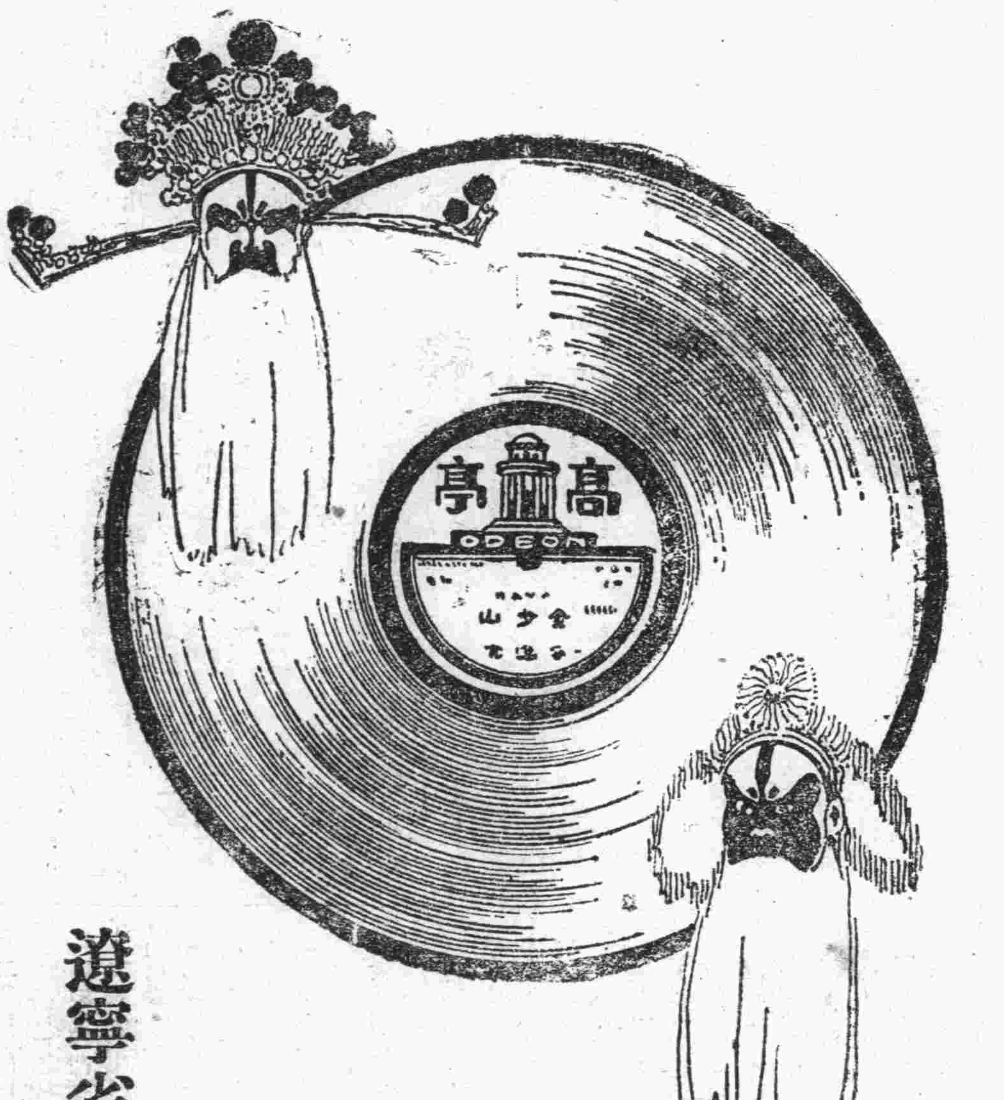

聲色之悅人耳目猶羊羔之膾炙人口誠千古不移之定論也自本公司唱片問世以來聲音洪亮韻調清晰有口皆碑不言而喻茲爲擴充營業起見新由總廠運來最新出品應有盡有無美不備以應顧曲之需求藉酬平素惠顧之雅意各大商埠均有經售諸君盍興乎來

外埠經售

營口（美大表行）四平街（德豐泰）安東（榮慶長）四平街（元論號）蓋平（新順昌）洮南（萬順恒）本溪（福增利）洮南（德興洪）西安（利豐齋）通遼（吉順利）開原（新發東）開原驛（裕泰公）營口（德興長）

遼寧省總經理吉順昌老號謹白

中電掛報號七一二七電話 六〇八 二二一九號

註冊商標

耑治痢疾腹痛胃氣腸癥靈藥

健胃固腸丸

本藥專治 紅白痢疾霍亂疹疫過食過飲消化不良中暑冷寢時候瘴氣腹痛下痢等症

胃弱之人 每食後服用五六丸則補助消化且能豫防一切痢疾

藥價 貳拾錢 參拾錢 五拾錢 壹圓 貳圓 參圓 五圓 拾圓

發售處 大阪市東區伏見町 合資會社 谷回春堂大藥房

總經理 大連市 賣藥株式會社

◎近有無恥之徒假冒本堂商標魚目混珠賜顧貴客請認明本牌庶不致悞

經售處

哈爾濱 長壽堂藥房 同 井上商行 同 寰球藥房 同 泰華西藥房 同 中西藥房 同 資安藥房 同 衛生藥房 同 福壽藥房 同 泰東藥房 同 東北藥房 同 世界藥房 同 廣濟藥房 長春 和發魁藥房 同 大和堂藥房 同 中西藥房 同 鮎和慶藥房 同 泰和祥藥房

長春 福華西藥房 同 德長源藥房 公主嶺 大口藥房 同 東亞藥房 同 山本藥房 齊齊哈爾 富山堂藥房 同 平野藥房 安達站 衛生藥房 大黑河 宮崎藥房 同 大同藥房 海倫縣 天豐恒藥房 同 興記藥房 同 天興恒藥房 同 久逢長藥房 同 中西藥房 同 東亞興藥房 望奎縣 天和長藥房

拉哈站 華英藥房 張家灣 華西藥房 新民屯 和發同藥房 莊河縣 廣生堂藥房 西豐縣 積盛興藥房 八面城 和發增藥房 奉天 井上誠昌堂 同 佐藤廣濟堂 同 大德生藥房 同 歐美藥房 同 五洲藥房 同 中西藥房 同 文雅齋藥房 同 永年西藥房 同 同仁醫院 同 中國藥房 營口 興亞藥房

營口 泰東藥房 同 保興長藥房 同 中西藥房 同 義和謙豐記 同 義興成余記 同 裕泰和藥房 同 東西達藥房 同 東興藥房 同 營口藥房 同 遼東藥房 同 東瀛藥房 同 回天堂藥房 同 文勝藥房 大連 井上誠昌堂 同 東瀛藥房 同 華泰藥房 同 華西藥房

大連 回春藥房 同 德記藥房 同 同記藥房 同 康德記藥房 同 華美藥房 同 回春堂藥房 同 德興藥房 同 志成義藥房 同 廣生堂藥房 同 天和藥房 同 中興藥房 同 同德藥房 同 衛生堂藥房 德生堂藥房

第八屆中華水上運動大會誌盛

天高馬肥健兒逞雄時 成績遠勝前屆

史家兄弟紛紛打破年前紀錄 四圍觀衆不住喝采盛極一時

【大連】第八屆中華水上運動大會。已於二十四日午後四時半頃。廣收良結閉幕。上屆之各項記錄。紛紛均爲打破。女子成績。尤爲昭昭。美中不足者。報名者十二名。僅有九人出場。大連方面之黃金蘭女士。以病未能與賽。柳樹屯方面之兩小姐未悉緣何而未出席。男子之報名選手。大半均曾出席。先年之掛名不到者。本屆則罕見而不鮮。推今追昔。進步實多。本屆會中午後各項。較諸午前漸有精采。復賽選手。均係由預選中而選拔者如女組中之冷晴昧劉娥娘。少年組中之譚學讓史興祿等均爲前途有望之少選手。若以成年組之史家兄弟及譚學儉于運財譚學道徐振渭等組成一隊。參赴全運。則其燦爛錦標准拿而無疑矣。深冀各位健兒。勿以大會閉幕。而停止練習。須以來春之全運爲念。馬上再著幾鞭。爲老虎灘頭之青年猴。會序及此。已應閉會。繼爲選手等之最後之接力比賽。中青以欣未能出場。燦爛錦標。爲技術進步計。特請和田先生。作一百米模範之表演。表演完畢。臨時增加之中青電鐵之水球比賽。相繼登場。水裡爭霸。底是非易。你搶我奪。美資叢生。相持結果電鐵以二對一比凱歌高奏。由閣委員致詞收場。熙攘大會。乃於萬歲三唱之中宣告閉幕云。

成年四百米（自由泳）
第一回 第一 史興隣（六分三十秒） 第二 孫世麟 第三 王維邦
第二回 第一 楊正仁（七分四十九秒） 第二 于壽仁 第三 唐啓運
第三回 第一 于運財（七分十八秒五分之二） 第二 馬德芳 第三 曲忠厚
第四回 第一 孫萬金（八分四十九秒五分之一） 第二 孫立國 第三 周本實
第四回 第一 譚學道（七分三十五秒） 第二 形大全 第三 龐永勤

少年組四百米（自由泳）
第一 譚學耀（七分十七秒） 第二 史興錄 第三 龐永壽
第二回 第一 周茂家（七分五秒五分之二） 第二 薛永業 第三 孫立家

成年組背泳（百米）
第一回 第一 徐震渭（一分五十一秒五分之四） 第二 趙德榮 第三 朱秉忠
第二回 第一 陳綏貫（一分五四秒三分之二） 第二 劉欽桐 第三 劉慶吉
第三回 第一 畢樹春（一分五十五秒五分之四） 第二 于水和 第三 王家東

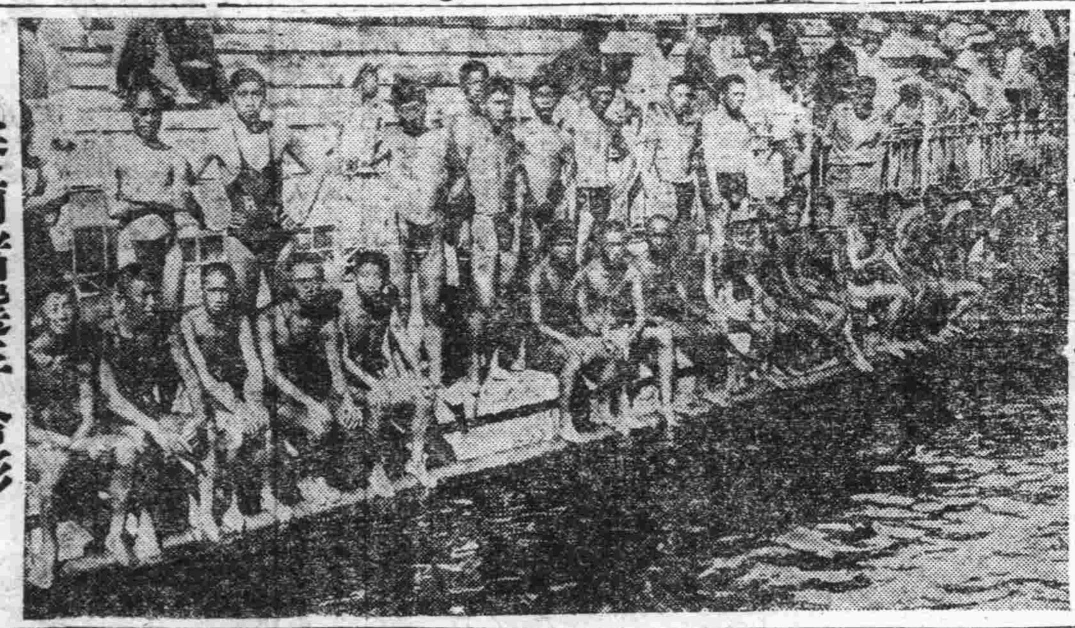

賽前諸選手合影

女子百米（自由泳）
第一回 第一 冷青昧（二分九秒） 第二 季鳳英 第三 段玉香 第四 白永貞
第二回 第一 劉娥娘（二分二十八秒） 第二 張婉華 第三 于秦英 第四 尤素青

成年組平泳（二百米）
第一回 第一 譚學儉（四分四十八秒五分之二） 第二 鄭重剛 第三 唐起運
第二回 第一 譚學道（三分三十六秒） 第二 王國章 第三 趙德榮
第三回 第一 徐震渭（三分五十秒） 第二 王成名 第三 許應群

成年組八百米
第一回 第一 史興隣（十三分十一秒） 第二 孫世林 第三 馬德芳
第二回 第一 史興隆（十二分四十七秒五分之一） 第二 王國章 第三 薛有福

復賽（預賽之第一二三名）

少年組百米（自由泳）
第一回 第一 朱成榮（老普）（一分四十四秒） 第二 周茂桐（老普） 第三 徐小樓（西公）
第二回 第一 趙成國（老普）（一分四十三秒） 第二 周茂傳（老普） 第三 周家驥（沙公）
第三回 第一 王永桂（老普）（一分三十七秒） 第二 譚德泉（老普） 第三 劉繼昌（老普）
第四回 第一 楊宗之（老普）（一分三十三秒）打破上屆大會紀錄、（次成績一分四十一秒） 第二 薛永業（無） 第三 孫昌祥（老普）

特別啓事

茲訂於八月二十八日午前十時在嶺前屯墓地前社長金子雪齋先生墓前舉行第六週年祭典尙乞一般知交蒞臨參加爲荷（如當日降雨即改於光明台振東學社內舉行）

泰東日報社 振東學社 同啓

成年五十米（自由泳）
第一回 第一 史興隆（中青）（三十二秒五分之二）打破上次大會記錄。（上次三十八秒五分之四） 第二 孫世連（老普） 第三 孫昌順（老普）
第二回 第一 譚雪簡（老普）（三十四秒五分之三） 第二 孫世漢（老普） 第三 周茂忠（老普）
第三回 第一 包起陞（中青）（三十七秒五分之四） 第二 王永緒（二中） 第三 于守仁（中青）

少年組五十米（自由泳）
第一回 第一 周茂永（老普）（四十三秒五分之一） 第二 史興錄（沙公） 第三 周茂桐（老普）
第二回 第一 譚學讓（老普）（三十八秒）打破上次紀錄（上次三十九秒五分之二） 第二 薛寄山（老普） 第三 周茂桐（老普）
第三回 第一 劉寄滄（老普）四十二秒五分之四 第二 譚得全（老普） 第三 薛市亭（周普）
第四回 第一 楊宗之（老普）三十八秒 第二 王永貴（老普） 第三 陳紹貴（英隆）

成年二百米（自由泳）
第一回 第一 史興隣（青中）三分八秒五分之四打破上次大會記錄（上次三分二十二秒） 第二 周茂永（老普） 第三 于運財（中青）
第二回 第一 孫世鴻（河公）三分三十秒五分之一 第二 林鈞一（中青） 第三 楊正倫（老青）

少年二百米（第一回）
第一回 第一 史興錄三分四十一秒五分之一 第二 譚德全（老普） 第三 周茂榮（老普）
第二回 第一 譚學讓（老普）三分二十四秒打破上次大會記錄、（上次成績三分四十一秒） 第二 楊宗枝（老普） 第三 趙成國（老普）

成年組百米（自由泳）
第一回 第一 史興隆（中青）一分十七五分之二 第二 于運財（中青） 第三 于長綸（老普）
第二回 第一 譚學儉（老普）一分廿四秒 第二 鮑起陞（中青） 第三 徐震渭（中青）

女子五十米（自由泳）
第一回 第一 冷淸昧（中青）五十六秒五分之一打破上次大會記錄（上次一分十七秒） 第二 季鳳英（中青） 第三 段玉香（柳普） 第四 白玉貞（中青）
第二回 第一 劉娥娘（中青）一分四秒五分之二 第二 張婉華（中青） 第三 曹桂芳（中青） 第三 由素卿（柳普）

成年四百米（自由泳）
第一回 第一 史興隣（沙公）（六分三十四五分之二） 第二 譚學道（老普） 第三 孫世麟（老普）
第二回 第一 于運財（中青）（七分二十三五分之二） 第二 馬德芳（英隆） 第三 楊震倫（老青）

少年組二百米（平泳）
第一回 第一 劉繼昌（老普） 第二 周茂家（中青） 第三 于洪範（柳普）

成年組背泳（百米）
第一回 第一 徐振渭（中青）（一分五十二秒五分之四）打破上次大會記錄 第二 孫榮貴（連東） 第三 馬德芳（美隆）
第二回 第一 趙德榮（中青）（二分一秒五分之一） 第二 王家東（中青） 第三 于永和（英隆）

少年組四百米（自由泳）
第一回 第一 譚學讓（老普）（七分二十一秒）打破上次大會紀錄 第二 史興錄 第三 周茂家（中青）

成年組平泳（二百米）
第一回 第一 譚學儉（老青）（三分二十八秒） 第二 譚學道（老普） 第三 徐震渭（老青）

成年八百米（自由泳）
第一回 第一 史興隆（中青）（十三分廿二秒）打破上屆大會紀錄 第二 史興隣（中青） 第三 馬德芳（英隆隊）

團體二百米接力
第一 老青（二分卅三秒） 孫世運 孫世瀚 譚學道 譚學儉
第二 旅二中

閉會

青年爲何自殺 投身軌中三魂杳然

【大連】二十二日午前八時。周水車站附近。有一二十六七歲之青年。在火車徐行之中將身投入軌內粉軀自殺。此青年係一精神病患者。住址姓名現在調查中云。

中日足球比賽 隆華大戰協合 午後五時在中青球場

【大連】協合足球隊約定隆華球隊。於今日（廿六日）午后五時。在中青球場作友誼比賽。協合球隊係本埠第一中學之在校及卒業生混合所組者。故其實力非常雄厚。遠以大差擊退工華。關東。英隆各球隊。以此可見該隊勢力之一斑。今又得該校卒業生。現山口高等商業足球隊長松井等數人。故其勢力愈加雄厚。隆華球隊雖非弱者。但必須小心應戰。否則或有敗北之虞。況此次又爲國際對抗之比賽。雙方必出全力角逐。實爲本年最緊張之比賽。球迷諸君不可不觀此激烈之戀戰也。」

花花絮絮

史家營中 又出一傑 各界均知史家有興隆興隣兄弟水傑之出顯而不知有三史興祿。竟又於本屆。三史興祿年方十二姿勢容貌一若乃兄前途進展亦屬有望。

方大評判 痛飲池水 說是水泳選手喝水道話還有人信。因爲無論水性怎樣高超總脫不了有失口喝水的時候。若是說是站在評判台上的評判喝水。誰也知道評判沒有那麼長的脖子。不過話有原因。記者決不說謊。在赤帝施威的正午。職員們都望水若梅奇軍的南突出。恰巧洪五幹事利用空汽水瓶。裝了池水一瓶。放在了獎品棉下。顏色微黃像真汽水。星拔方大評判。拿起來就大喝而特喝。等到發現味道不對已經進去了最約三升。

忙裡偷閑 陸將會議 水上運動。方興未艾。陸上競技。又在進行。近期則有哈濱大連之埠際比賽。遠期則有於天津舉行之華北。故關於一切進行。不能不及早而着手。日昨水上運動舉行之時陸上大將如馬德剛周家慶于文江張實藓劉仁秀于邦富等亦多臨席而作壁上觀。阿拉以機有可乘。乃作臨時之召集。討論將來練習及進行之方針。時間經濟。結果圓滿。忙裡偷閑。一佳話也。

火藥褲邊 特別戒嚴 際此軍事緊急。各方之火藥庫時爲敵人所遺濺擦云。然爆炸之虞。即世外姚源之大連。先日亦曾有一度被火之災。阿拉於連年水上運動大會之中。每多忝任發令之職。應身所用子彈。多置於屁股間之保險兜中。六屆大會之時。火藥褲曾一度爆發。損失雖稍輕微。而褲房焦碎守褲者亦飽受虛驚。本屆爲亡羊補牢計別宜佈戒備亂雜人等。不得趨近咱家之屁股附近。

南洲下水 笨如李逵 南洲先生。銅喉鐵嗓。歷任運動會中召集部長。汗馬功高。爲中青會中之熱心人物。南洲於公畢之中。獨任中青武術班中教員之職。工夫如何。不知言知。」手中雖無李逵之大爹（斧）。然亦有力擋百夫之勇。日昨於職員五十米自由賽中。于君曾着其長若女裙之浴衣。踴躍出席。號鎗響後。一躍進水。姿勢如牛。速度欠佳。遠望之下。大有水滸傳中張順水戰李逵之勢。

少婦服毒圖自戕 三載夫妻尙稱和睦 一朝之忿忽然忘生

【大連】漁夫劉開義年二十九歲。住市外老虎灘會石槽子屯。娶妻孫氏年方雙十係同村住戶孫世有之女兒。孫氏過門已三載矣。夫婦和順並無若何不睦。劉某終日在海上打魚。家中只留老母與妻兩人。安閒生活過度春秋。不料本月念四日晚。劉某歸來與孫氏因細故爭吵幾句。孫氏則生厭世之心於翌晨（廿五日）午前六時許私自吞服火柴及燒酒若干。希圖自殺及至身上發燒在苦悶之際。被其婆母發見。遂急抬往小崗子博愛病院使以應急手術。幸未殞命云。

死的眞快 腹痛大瀉送命

【大連】西山會一百零四番地。住有山東人王玉珠及王玉泉者。二人乃同胞兄弟。同在沙河口天之川發電所內作工。王玉泉四十二歲於昨二十四日下午十時二十分在工作之際偶然腹痛頭目發花。似得急性霍亂。工作後即同工友某同到家中。遂大便亂瀉。無法於次晨六時送博愛病院請求診斷。八時二十分死去據孟大夫云。現下不敢斷定是否霍亂。須詳細檢查之云。

麻雀盛行於日 麻雀牌源源由華運日 「好市民」認爲民族衰落之徵

大阪東報近載有自署「好市民」之日人投函云。近來我國都市中突然勃興許多所謂「麻雀館」。當此商業不振時代。失業賦閒者多。因此或因無事可作。而沈湎於此中國賭。或竟以賭爲業。冀藉麻雀以營利。如此玩物喪志。以大好光陰爲無益之事。誠堪慨歎。由我觀之。麻雀賭之盛行。實爲我日本民族墜落之徵。彼古希臘之亡。古羅馬之衰。均由於此。若謂以寶貴時光玩弄外來之賭具。甚至目的在贏錢。倘非民族衰落之徵。則試問其意味爲何。我警察當局認跳舞場敗壞風紀。而急急禁閉之。豈以爲麻雀館無害於風紀而任許之耶云云。

又橫濱訊。據當地稅關調查去年由中國輸入日本經過該關之麻雀牌。共四百十一付。該關抽稅二千一百四十元。本年上半年輸入麻雀牌數激增。達五千四百二十五付。抽稅二萬九千八百九十四元。自一月起輸入數按月遞增。列表如左。

	付數	抽稅額
一月	一四二	五二四元
二月	三九四	二、二三三
三月	四五一	一、九〇〇
四月	八四九	三、八六〇
五月	一、六三	八、一八五
六月	一、九[illegible]	一三、一七四

又據日訊。最近麻雀牌私運入日。無孔不入。據神戶稅關調查。在和歌山四國山陽山陰令轄地。過去一年間輸入三千五百餘付。而現在大阪神戶地方之麻雀俱樂部六百數十家。所用麻雀牌約達三千付。合計各家庭所用。已達八萬付。較諸通過稅關之三千五百付大異其數。其間私運之多可知。又麻雀俱樂部多出售麻雀牌。其中未販骨牌花印花者甚夥。稅務山檢舉三名。處罰部十餘家。

北平大學學生調查

北平訊。北平各學院。學生迄暑假前止。據調查人數爲三千九百二十四人。其詳數分誌如下。（一）法學院男生九百三十六人。女生五十二人。（二）俄文法政學院生二百九十八人、女生十四人。（三）女子師範學院女生百六十一人。（四）農學院男生二百零二人。女生六人。（五）工學院男生二百零七人。女生二十九人。（六）醫學院男生二百零二人女生六十五人。（七）女子學院女生二百八十六人。（八）藝術學院男生二百一十九人、女生一百一十九人。合計學生三千九百二十四人。」

患「再鬼熱」 送入療病院

【大連】市內日吉町製麻社工人賈世財年十八歲。山東掖縣人。得傳染病名「再鬼熱」二十五日被小崗子警署發見。送博愛病院。檢查後即時送大連療病院使以嚴格之消毒。

本社平山氏令郎逝世

【大連】本社社員平山武雄氏四男武博。近日因病在療養中。因醫藥無効竟於二十四日午前九時四十五分死去。其葬禮決定二十六日午後一時在聖德街葬祭場舉行。

大連甘井子間 自動車開通

擦云。

【大連】滿洲之大連甘井子間之合乘自動車。由本日實施通行。現下以通學兒童爲本位。故朝夕往返三次至於乘費普通乘客一去爲金三毛通學兒童定期券金七圓五毛云。

教部停止序補庚欵 留日生多歸國

【北京通信】銀價跌落。以致日金價格高於我國一倍。留日學生因受金價之影響。不能維持學業。中途輟學歸國者數近千人。現仍在日求學而未歸國者其中官費生及庚欵補助費生佔大部分。其餘之自費生多係勉强維持。或有序補庚欵及補得官費之希望。乃暫續學業。以便候補。現教育部爲防止日本對華文化侵略。取消中日文化協定。重訂新約。特令駐日留學生監督處停止序補庚欵則受補庚欵以維學業之學生。已告絕望。故歸國者甚多。近數日內已達三百餘人。至爲爭補庚欵所組織之自費生聯合會。亦無形解散。

獎勵體育 盛京報金華號

【大連】本埠盛京時報分社及金華號。對於中華水陸運動會。爲援助盛京時報捐銀質獎牌二枚、銅質獎牌三枚。金華號捐銅獎牌五枚。用以獎勵優勝運動員。本屆水上運動會。惟送會最晚。分配已來不及。聞該會保存至下屆水運。再行分配。獎與運動員。以符捐者之美意云。

鵲巢鳩居之 陳徐仁濟醫院紛糾案 街談巷議說徐榮忘恩負義 回首當年該悟前非早自退

【大連】物質進化愈甚。人類牟存益雜所謂良心道義者。於今日都會之中。亦屬罕無僅有之珍品也。適者橫溢街巷之仁濟醫院紛糾案。即係鵲巢鳩居忘恩負義之一證也。興訟之兩方。原告爲靜養經年中日共知之仁濟院長陳章哲氏被告爲野心勃勃想取而代未曾實現之春華院長徐榮氏。三年前頃博愛醫院。正以分析院產。而相莫大爭端當其事計有孟天成郭進木楊燧人徐榮及日沖等人。時陳章哲正任台灣同鄉會幹事之職。以桑梓念甚。不忍坐視。乃等鬩墻之門。如是懸三擔四力爲排解。一場爭端。遂告閉幕。待博愛和平分析後。郭進木楊燧人等先後。各有所圖。惟徐榮氏因於無房。一籌莫展。當時陳氏。除自到處奔波爲其覓房而外。並令仁濟醫院之上下人等。爲其訪覓。豈意非大則小。終無適當。徐氏夫婦苦無所計。某晚走訪老虎灘頭之陳氏果園。乞陳章哲氏代爲設法。如是合作之舉由是而動議。契書合同亦由兩面訂定。當時規定紅利三分。徐得其二。三年滿期若有不如意者即行分離否則另訂合同陸續進行。半年前許。徐曾以滿期後事質之陳章哲。陳謂如願接續進行。諸事均屬好辦。紅利甘願少得。合同亦可重訂。否則按照合同及期分析清楚。當時徐榮以副院長之名義。加之自身。於親友面前。殊有不能自立之恥。商之陳氏。欲加更改。陳謂亦可遷就。因其自身如爲院主。徐則升至院長。亦與大局無何銋關。從其所請。告一段落。後經徐榮轉變。謂欲自立。如是雙方交涉。遂歸停頓。及期約滿。徐亦不遷。蒲節前頃。徐有同學林某。從其負任調停。徐曾提出要求四條。謂陳若答應蒲節以前。准自遷出。所謂之四項要求者。（一）徐要出時仁濟之一切器皿須以廉價賣與徐榮。（二）三年來仁濟之修繕費須陳一人償付（三）陳抱病後。徐曾代其服務宏濟。[illegible]出陳付與金票五百。作爲報酬。但仍須照付金五百。以付代價。仁濟醫院發明之戒烟藥。改爲徐榮專許等四條。陳以避免博愛糾紛。忍氣吞聲件々而應允。徐榮當時快愉。自謂准按前言遷出。豈意端午節後徐又失言。時適仁濟舊有房主轉賣與楊姓其人。徐以迅雷不及掩耳之手段。改訂租約。租託之後。立逐陳章哲氏即日遷出。陳念其喧賓奪主。鵲巢鳩居。因於西崗興訟。深得各界同情援助。與徐榮以無限打擊。刻間徐榮時受警方之申斥。同鄉等亦多出而調解。徐氏或有所悟。日內而自思退乎。

男女興毆 又一消息

（大連）本月廿一日報所載常陸町男女興毆一事。詳加調查。殊與事實。稍有參差。爰再誌其顛末如下。常陸町住戶趙永家有女僕王氏。年已老大。工作不勤。即被罷免。王氏以驟然失却飯碗。棲身無地。遂怒於同院居住之大信洋行店員許倘忱之妻許傅氏。謂其調唆主人。被罷免。於十九日午後八時許。找向許傅氏問罪。後於許宅相遇旋因口角動武。經同院人勸解。王氏忿忿而去。未幾。王氏調來聚蚨棧主人段洛九之岳母。其女僕等再次興毆。侵入許宅適有許氏之妹。名老姑在內。一幫婆孀不問皂白。上前便打。同院人齊來勸解。無効。有好事者遂到日本橋派出所報告。巡查得訊。前來制止。百班說諭。始行他去。甫將出門之際。又有段氏夫婦率領櫃夥七八人侵入。勸倒老姑。手足交加。打得老姑皮青臉腫。內傷亦甚重。始一鬨而散。當時雖有巡查在場僅作壁上之觀。後逮捕一男兩婆。帶到派出所。訊問一切。幷傳段洛九嚴加盤詢。有北部區長栗原氏因受段之請託。出首調停。着段氏向許氏謝罪。事遂了結。而許氏之妹則仍在仁和醫院養傷也。

高價收買古金銀手表懷表鑽石寶石
大連吉野町二二 鈴木金陽堂 電話八二二六

聲鳴妄報不實情事
日前閱報見郭相霖聲名益順興鋪墊賬目完全出免於吳泗濱撤不負責任等語夫組織益順興之戶主郭相霖也某又是伊至陽也敝閒逆子吳豐泉與伊等結夥大不滿意急力勸止不意逆子逢陰遂無奈四月間敝將伊妻子全行逐出自開市至今永未開益順興之事鄰佑週知敝又與弟兄析居各守各業衙署有登記可証人各有心熱思郭相霖放開鑑掠之手忍不能忍如是登報聲明耶否耶。
三十里堡驛前 吳泗濱 啓

丟失支票聲明
啓者鄙人潘德榮於陽歷八月二十五日將與順和支票一張計小洋二百九十六圓正偶一失愼將支票丟失今後無論落於中外人手概作無效特此緊要聲明
鄙人 潘德榮 啓

卷下

第二章

君必來儀家、視儀家人、儀今當行、否則家君後且不復以事見委、今別矣少年亦答曰、別矣、遂去其廣沿之冠、俯而親露珊纖手、露珊旋其馬首策其韁、馬馳入黑塵滾滾之中遂杳、此少年傑弗遜賀泊即歸就其朋輩、容色陰沈、且緘默不作一語、前此渠輩蓋在納凡達山上搜覓銀礦、今赴鹽湖城、意在少集資本、往發所得之礦、其對於礦務、初亦甚專、顧自此意外相逢之後、心志便趨入他道、寧失百銀礦、而萬不能失彼美一人之愛情、蓋一覩女郎芳容、立如山中清風、吹動其中熱之心、此風且復入於心房深處、速女既飄然遠去、出其視線之外、即自覺此生已到轉移之關頭、而是日所發見者、實較探掘銀礦及其他種種之問題、尤爲重要、緣此人心中所發之愛情、匪同尋常少年人之愛情、易生而易變、實爲沈毅固執之人所發狂熱之愛情、且以平生每有所事、幾無一事弗成、至是因亦自誓、苟人力之所能及者、不達目的不止、是日之晚、渠即晉謁約翰蘋利亞、後此復時時過從、俾使出屋中無人弗識其面、十二年來、約翰但隱伏谿谷中、悉力從事於所業、直不問世上百事、故外間所經、初不了了、凡傑弗遜賀泊所述、乃都足以悅露珊及其老父、賀泊固亦最先至略利福利尼亞者、頗能道無數離奇之故事、孰得財、孰得而復失、事都翔實、道之歷歷、且其人經驗亦富、嘗爲軍中之斥候、爲獵戶、爲探銀之礦師、又爲農場之領袖、總之天下冒險之事、靡不在傑弗遜賀泊經歷之中、居未久、遂大得老農歡、老農居恒尤繩其立品之佳、稱道弗已、當此等時、露珊每嘿然無語、而絳靨明眸、時洩其紛臆中之秘密、謂叩叩芳心、已不復屬之彼矣、乃父木々自不解兒女之情、然彼所歡心中、久已了然、一夕爲夏日之夕、傑弗遜賀泊策馬而來、及門始止、時露珊方在門中、則即出迓其人、傑弗遜繫馬籬上、同循小徑而入、把女雙荑、逗其溫媚之目光、下注女面言曰、露珊、吾行矣、吾今倘不尼汝偕行、特吾他日再來時、汝能與吾偕行乎、露珊赧其頰、笑問曰、歸在何時、傑弗遜曰、吾僕僕於外、爲時須兩月、吾之愛人、爾時吾必求之老人、許吾取汝、在勢決無他人足以間吾二人也、露珊曰、特不審阿父於意云何、傑弗遜曰、渠已見允、謂吾礦果獲利、必以汝偶吾、然吾礦惡有不利者、此心殊無所係、露珊低語曰、汝既與阿父相約、儂尙何言、言時、遂以玉頰貼其廣胸、傑弗遜俯首與之親吻、顫聲呼曰、謝上帝、大事定矣、今茲吾當立行、久淹且難去、行、渠輩方須吾於山谷中、決汝矣、吾至愛之人、行再相見、兩閱月後、汝必能見吾、言次、亟脫身以去、一躍登馬背、疾犇而逝、行時絕不回顧、一若日光一及所歡之面、決心且立渙、而女則佇亭立門次、目送其情人至於弗見始返身入屋、是夕也、女蓋爲尤脫第一愉快之女郎矣、

第三章

傑弗遜賀泊及其同伴離鹽湖城後之三來復、約翰蘋利亞念彼少年歸時、且立失其義女、中心乃彌痛、惟見女歡愉之面上、了無戚容、則悲亦立祛、約翰久立決心、無論如何、誓不許其女嫁一毛孟教徒、彼意中以爲似此婚嫁、非復正義、直爲莫大之恥辱、平日渠固亦恪守教規、惟此一條、萬萬不爲屈、願心雖如是、亦嚴緘其口、良以身處聖地、苟少示其背教之意、則實危險萬狀、即教中聖徒、對於教規、偶或有所訾議、而嚴酷之報施亦繼至、其律法之嚴、深可怖人、即彼塞維爾之印規告與（按此爲十二世紀時教門中懲罰叛者最嚴之律例）德意志之反姆甘立希特（按此爲德意志中古時代懲罰叛教者最嚴之律例大抵施行於威司弗利亞地方）及意大利之秘密黨、亦不若此尤脫一州毛孟教律之酷、且其施刑亦每在人不知不覺之間、神秘莫測、其刑法似具萬能、來時人乃不之見、且不之聞、此背教者往往忽爾失踪、而人乃弗知其安往、幷弗審其生死、此人之妻若兒女方在家中翹盼、顧終不見其歸、即欲告其家人以惡耗、亦不可得、總之人有發一言、行一事、而牴觸教律者、必難逃一死、然又莫明操此殺人之大權者、果爲伊誰、於是人皆皇皇然、不寒而慄、雖在曠野之中、亦弗敢作微語、發其心中所蓄、自陷於死地、初此暗殺之遺、但施諸教中背叛之人、尋則拓其範圍、及於無辜、彼教中既以多妻爲主義、止此尤脫壯年之女人、遂覺不歡、長此以往、教律必廢止由景離奇之流言、一時蠭起、謂紅人不到之區、時有旅人被害、行幄亦爲所封、而教中長老之內室中則輒見新至之婦人（未完）

品高
價廉

◎三環牌胰子起泡微而豐其化學作用頗緩和養護皮膚保其閏美

不特此也

無半途溶潰之虞
耐用三倍以上
溶解適度因免浪費之

爲謀品質向上日夜不斷研究家技師諸君
理學博士藥學士 小平勤氏
農學士 河村正鑒氏
工學士 三雲次郎氏
工學士 野中正夫氏

◎三環牌胰子

本舖 東京 ◎ 丸見屋商店

王仁眼科專門醫院
院長 王仁
地點大連市西通六十四番地
（常盤橋西廣場電車道中間）
電話六七五二番

奉送紙扇

定風珠 買定風珠一盒者即送小扇一柄藥爲小孩乘涼萬藥 除小孩百病之苦扇
主治 急慢驚風咳嗽發熱胎毒內吊夜眠不安
每盒大洋六毛每打大洋六元
總發行所 大連市浪速町五十四 康德記藥房監製

邊業銀行廣告

本行資本國幣二千萬元呈由政府核准享有發行紙幣代理國庫特權專營各種存欵放欵匯兌貼現及普通商業銀行一切業務匯水利息格外克己辦事手續尤爲敏捷如持本行鈔券作匯東三省境內各地分行一律免收匯水倘蒙賜顧無任歡迎

總行 遼寧省城大南門內路西德隆店胡同
電話掛號九九九
總裁室（一五六四）營業室（一六五八）北寧長途電話（二七）
經理室（一六五七）傳達室（一六〇七）日本長途電話（二四五八）
電話總局（三〇七三）

分行 天津 上海 大連 山海關 營口 安東 錦縣 新民 四平街 遼陽 通遼 吉林 長春 哈爾濱 雙城 安達 綏化 洮南 黑龍江 遼源 開原 海城 西安 山城鎮 新立屯 公主嶺 法庫門 撫順

倉庫 本總行設有倉庫辦理貨物押欵

本行發行奉天地名現大洋元角券及京津通用角券除在遼寧本總行營業時間隨時兌現外委並左列各商號代兌

代兌處 遼寧省城大西門裡商業銀行 遼寧省城大北關下頭福游公 遼寧省城小西門裡益和永

洪來盛綢緞莊廣告

本號新到特品綢緞各種奇異花色印花顧繡時髦材料並由歐美定織綢呢嗶嘰北口採辦細毛皮衣一應俱全賜顧諸君請認敝號門市爲記
大連市浪速町四十番地
零售部電話五二六八
批發部電話六二六七

中華棧新社開幕

旅客福星

真 正

自蓋新式洋灰鐵筋三層樓房

大連常盤町三三、三七、四一、番地、

破天荒十大特色

房屋寬濶各屋皆有自來熱水洗臉盆站櫃大鏡躺椅銅床錦被電鈴西式大磁盆沐浴室由客自便分文不取自來水小便器自來水坐甬大便器客用信紙信封俱全冬則暖氣夏則風扇倍極完善應酧周到價廉便利報關上稅

辦社電話長七九七一
樓上 二一六四六
樓上電話四二〇〇
棧櫃 五七四四
大連奧町

營口中華棧 電話九四九
長春長昌公司 電話二七八
哈爾濱中華棧道外 櫃電話四三八 運輸部電話二三一 二七〇二一五
青島中華東棧 棧櫃電話一四五九 電話一〇一八 九九四
大連市奧町中華棧 主人張炎町謹啓

協茂盛綢緞莊廣告

啓者敝號在大連開設已念餘年之久荷蒙賜顧無任感佩玆際陽春乍轉應時之新貨現已運到凡男女所用衣料及日中必需之品無不求新革故應有盡月深望各界倍舊惠顧不勝歡迎之至特此佈告
大連浪速町五十番地電話前櫃四六三二 四九八八 後櫃五四五一

大阪商船定期輪船

哈爾賓丸 八月廿五日
烏拉爾丸 八月廿八日
香港丸 八月卅一日
貝加爾丸 九月三日
○上海福州基隆高雄行後三時
盛京丸 十月十四日
福建丸 九月九日
長沙丸 九月廿一日
○朝鮮經由長崎鹿兒島行
關東丸 八月十一日
○北美行沙市打狗馬丸（上海神戶四日市橫濱經由）
巴里丸 九月十四日
○紐約行（神戶四日市橫濱經由不載船客）
關東丸 十月四日
○歐洲行經由上海香港不載客
阿嗎曾丸 八月卅一日
○天津行溯江法界碼頭
貴州丸 八月廿四日
武昌丸 八月卅一日
河南丸 九月七日
○橫濱行（午后二時開）
河南丸 八月廿二日
貴州丸 八月廿九日
武昌丸 九月五日

大阪商船大連支店 代表電話一一七番
●乘船切符發賣所
日本國際觀光局
大連伊勢町觀光局 電五五五四
同大山通出張所 電七〇三四
同沙河口東萊洋行內觀光局 電九五〇六
營口觀光局 電一三七六
撫順觀光局 電二五四八
奉天觀光局 電七九一四
長春觀光局 電一三九三
哈爾濱觀光局 電四七八八
●船票發賣所
●專屬貨客經理店
大連市山縣通二二一
國際運輸株式會社
大連支店 同販房 電話三一五一 六二八三番
二站荷扱所 電話四八〇二番

支店 奉天、營口、安東、沙河鎮、鐵嶺、開原、四平街、鄭家屯、洮南、泰來、通遼、長春、下九臺、松花江、伯都訥、榆樹、雙城堡、哈爾濱、傅家甸、安達、滿溝、昂昂溪、一面坡、龍井村、局子街、天津、青島、上海、浦、鹽釜、山、草梁、統營、大邱、仁川、京城、平壤、義州、元山、草、廳、城興、清津、會寧、北上、三、峰、灣關、鎮、雄基、臺、基隆、高雄、東京、神戶、

凡關船車聯絡運輸之貨物由左揭各支店發行貨物引換證

近海郵船𣂺行輪

○橫濱行 玄武丸 九月七日
○長崎神戶大阪橫濱行 淡路丸 九月一日
○天津牛莊行 相模丸 九月十三日
○基隆高雄行 玄武丸 八月卅一日
勝浦丸 九月十五日
第二養老丸 九月一日

朝鮮郵船大連行輪

○青島仁川行 會寧丸 九月九日
○朝鮮崎鹿兒島行 羅南丸 九月十二日
以上名船內天氣及其改行
大連市山縣通他事宜時

日本郵船大連出張所
以那氣船民社船客業務代理近海郵船株式會社大連代理店朝鮮郵船株式會社大連支店
電話三七三九 七八四六番 六七一二

威連輪船公司出帆

○往威海衛青島行 敦賀丸 八月廿二日
大連敷島町六番地
荷客取扱處丸一賬房 電話九八八八 四二六四番

鹿玉軒記

○芝罘威海仁川行
○利通號 九月一日
○芝罘行 福壽號 八月廿六日
○安東行 海壽丸 八月廿七日
鹿玉軒記 大連市加賀町電話三八五一 六一一八番

大連汽船定期行輪

○青島上海行 榊丸 八月廿六日
奉天丸 八月廿九日
大連丸 八月卅一日
○天津行（天津靠岸） 濟通丸 八月廿六日后四時
天潮丸 八月廿七日前九時
濟通丸 九月一日
○登州府龍口行 龍平丸 九月一日
○名古屋行 東嶺丸 九月三日
○香港廣東行 烟台丸 九月一日

大連汽船株式會社 長電話四一八五番
專屬貨客經理店 永利公司 大連敷島町六番地 電話七二七五 七八六八番
阪神航路專屬荷扱店 澤山兄弟商會（大連須磨町六） 電話五六六二 四六八二番

日清汽船𣂺行輪

○青島上海行午前九時出帆
華山丸 九月五日
唐山丸 八月廿五日
經理處 大阪商船株式會社大連支店 電話四一三七番
專辦大阪商船貨客事務 國際運輸株式會社 大連支店 同販房 電話三一五一 六二八三番

阿波共同汽船行輪

○芝罘威海青島行 十六共同丸 八月廿九日後七時
○芝罘威海仁川行 廿六共同丸 八月廿九日後七時
○芝罘威海青島行 卅六共同丸 八月廿六日後七時
○鎮南浦行 長山丸
○復州青島行 長山丸 八月廿七日
本會社代辦山東鐵路及朝日鐵道辦理各種運轉一切事務
阿波共同汽船會社 大連市山縣通電話五〇〇一 六八九一

政記輪船行輪

○芝罘行 永利號 八月廿七日
○龍口登州府行 有利號 八月廿七日
○芝罘香港廣東行 泰利號 八月廿六日
○秦皇島行 遲安號 八月廿七日
日本郵船出張所代表貨物辦理事宜
大連市監部通 丸二商會 電話四二四六番 五八八八